



Pôle LETS
Service Architecture et
Production Informatique
117, Bd Marius Vivier Merle
69482 LYON Cedex 3
E-Mail : support@atih.sante.fr
Tél. : 0820 77 1234

PAPRICA

HAD Privée (Ex-OQN)

Manuel d'utilisation

Version 1.4.x.x

En cas de problème :

Les questions concernant PAPRICA devront être posées de préférence sur AGORA (<https://applis.atih.sante.fr/agora>, nécessite un identifiant et un mot de passe e-PMSI), mais pourront également être adressées par courrier électronique à support@atih.sante.fr en précisant « PAPRICA » dans l'objet du message ou par téléphone au 0820 77 1234 (0,019 € TTC/min de 8h30 à 12h et de 14h à 18h).

Sommaire

SOMMAIRE	2
1 PRESENTATION GENERALE	3
2 FONCTIONNALITES	4
2.1 PARAMETRAGE MANUEL DE PAPRICA	4
2.2 FENETRE PRINCIPALE	5
2.3 PERIODE DE TRAITEMENT	6
2.4 FICHIERS COMPLEMENTAIRES (FICHCOMP)	6
2.5 LES CONVENTIONS ESHAD-ESMS	7
2.5.1 <i>La saisie des conventions ESHAD et ESMS</i>	7
2.5.2 <i>Le traitement de l'activité HAD en EHPA par PAPRICA</i>	10
2.6 LANCEMENT	11
2.6.1 <i>Contrôles préliminaires</i>	11
2.6.2 <i>Contrôles complémentaires</i>	12
2.6.3 <i>Le contrôle des factures</i>	16
2.7 MENU	20
2.7.1 <i>Visualisation</i>	20
2.7.2 <i>Le menu « ? »</i>	22
2.8 EXPORT	23
2.9 SAUVEGARDE	25
3 TRANSMISSION ET TRAITEMENT DES DONNEES SUR E-PMSI : MODE D'EMPLOI	27
3.1 PAPRICA	27
3.2 E-PMSI	28
4 SUPPORT TECHNIQUE	30
4.1 LE MANUEL D'UTILISATION	30
4.2 LA PLATEFORME AGORA	30
4.3 PAR MAIL	31
4.4 PAR TELEPHONE	31
5 ANNEXES	32
5.1 ANNEXE 1 : CONFIGURATION MINIMALE REQUISE	33
5.2 ANNEXE 2 : PARAMETRAGE DE LA TRANSMISSION E-PMSI	34
5.3 ANNEXE 3 : LES CONTROLES ET LES CODES RETOUR PAPRICA	39
5.4 ANNEXE 4 : LES FORMATS	53
5.4.1 <i>Format RPSS non groupé (H08)</i>	53
5.4.2 <i>Format RPSS groupé (H18)</i>	55
5.4.3 <i>Format RPSS non groupé (H06)</i>	58
5.4.4 <i>Format RPSS Groupé (H16)</i>	61
5.4.5 <i>Format des RSF</i>	64
5.4.6 <i>Format des fichiers médicaments ATU</i>	73
5.4.7 <i>Format d'importation du fichier des Conventions ESHAD-ESMS</i>	73
5.4.8 <i>Format du RAPSS (H28)</i>	74
5.4.9 <i>Fichier de chaînage (ANO)</i>	77
5.4.10 <i>Formats des fichiers de contrôles en sortie</i>	80
5.4.11 <i>Format du fichier EHPA en sortie de traitement</i>	81
5.4.12 <i>Format du fichier médicaments ATU en sortie de traitement</i>	81
5.4.13 <i>Format des fichiers RSF anonymisés en sortie de traitement</i>	82

1 Présentation générale

Un recueil d'informations standardisé est mis en place dans les établissements d'hospitalisation à domicile (HAD) ex-OQN. Il a un double objectif :

- • permettre aux établissements de transmettre les journées de prise en charge, ainsi que les factures associées à ces séjours ;
- • disposer, à l'échelon régional et à l'échelon national, d'informations statistiques sur certaines caractéristiques des patients pris en charge dans les structures d'HAD.

Les structures d'HAD transmettent les fichiers de résumés anonymes par sous-séquence (RAPSS) ainsi que les éléments de facturation à l'Agence Régionale de Santé (ARS), conformément à l'arrêté relatif au recueil et au traitement des données d'activité médicale des établissements de santé ayant une activité d'hospitalisation à domicile et à la transmission d'informations issues de ce traitement (arrêté du 31 décembre 2004 modifié).

Cette transmission s'effectue par une méthode de télétransmission agréée par les services de l'État. La périodicité est mensuelle. La transmission d'un mois civil doit être effectuée au cours du mois suivant.

ATTENTION :

La transmission des fichiers s'effectue sur des données cumulées depuis le 1^{er} janvier de l'exercice en cours.

2 Fonctionnalités

Le logiciel PAPRICA ex-OQN permet l'anonymisation des fichiers de résumés par sousséquence (RPSS), groupés ou non, et le chaînage de ceux-ci avec le fichier de résumés standardisés de facturation (RSF).

Depuis M03 2014, il est possible de saisir des médicaments ATU.

Il génère le fichier « ANO-RAPSS » qui devra être fourni au logiciel e-POP afin d'être transmis via Internet à la plateforme e-PMSI.

2.1 Paramétrage manuel de PAPRICA

PAPRICA permet d'effectuer un paramétrage du répertoire de travail et/ou de sauvegarde pour l'ensemble des utilisateurs.

Ce paramétrage manuel de PAPRICA permet d'indiquer l'emplacement du répertoire de travail et éventuellement l'emplacement du répertoire de sauvegarde.

Pour procéder à ce paramétrage, il vous suffit de renommer le fichier, du répertoire d'installation de PAPRICA, « allusers.txt » en « allusers.par ». Le changement de l'extension de ce fichier de .txt en .par permet sa prise en compte par PAPRICA, après redémarrage de l'application.

Le contenu par défaut de ce fichier allusers.txt est le suivant :

```
[Param]
RepTravail=C:\ATIH\Paprica
RepSauvegarde=
```

Vous pouvez modifier l'emplacement du répertoire de travail (RepTravail), en respectant la syntaxe utilisée. Il est possible de renseigner un lecteur réseau. Vous pouvez également indiquer un répertoire de sauvegarde indépendamment du répertoire de travail. Cependant, vous ne pouvez pas renseigner uniquement un répertoire de sauvegarde. Par défaut, sans indication du répertoire de sauvegarde, les sauvegardes sont enregistrées dans le dossier sauvegarde du répertoire de travail.

Attention : les répertoires indiqués dans ce fichier doivent être en accès lecture/écriture pour tous les utilisateurs de PAPRICA.

2.2 Fenêtre principale

Après le lancement de l'application, une fenêtre semblable à celle présentée ci-après s'affiche :

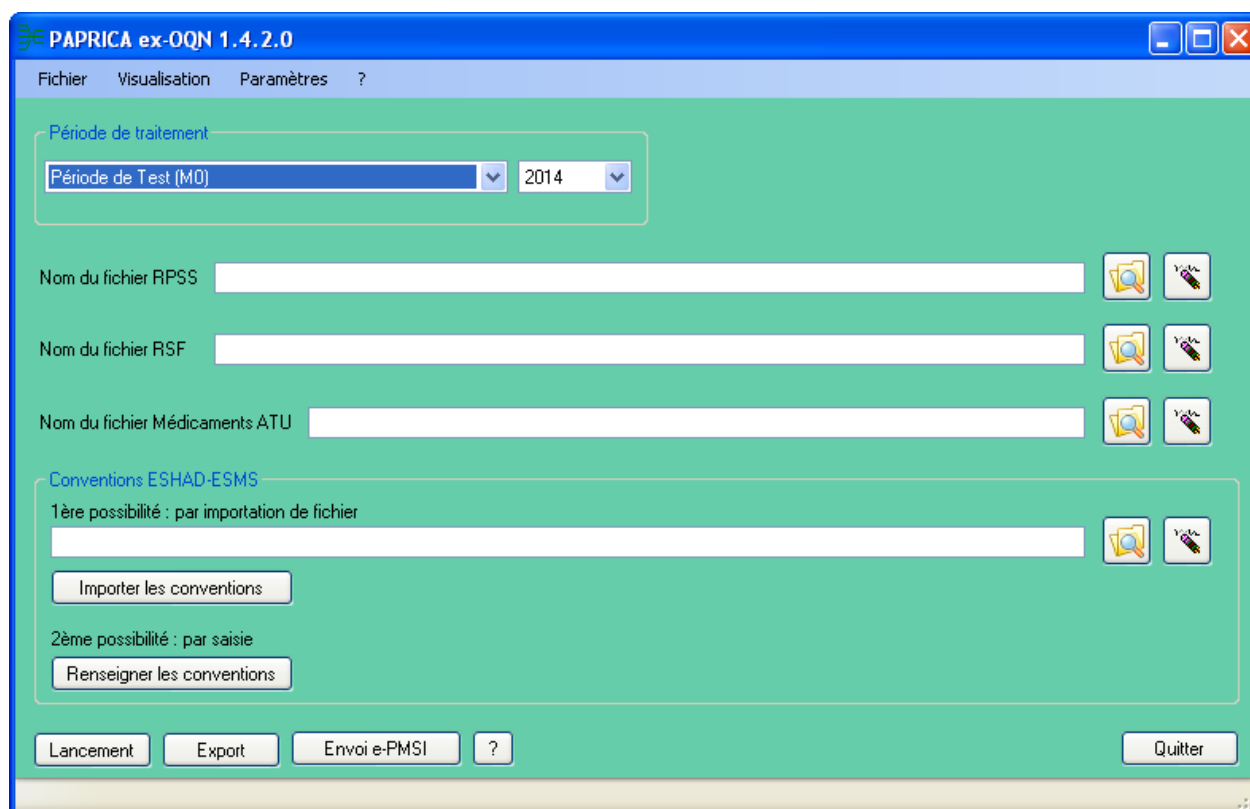

NOTE :

Le numéro FINESS affiché correspond au numéro FINESS de l'établissement (code géographique). PAPRICA détermine cette information par l'analyse de la première ligne du fichier de RPSS.

2.3 Période de traitement

Elle consiste à renseigner le mois et l'année des données à traiter.



Période de traitement

Période de Test (MO) 2014

IMPORTANT :

Renseignez soigneusement ces deux informations qui permettent au logiciel de repérer les « RPSS hors période ». Ces enregistrements seront supprimés du fichier définitif et ne seront pas pris en compte pour le traitement.

ATTENTION :

Ce contrôle s'appuie uniquement sur vos déclarations. Autrement dit, une déclaration erronée de la période peut classer (à tort !) tous vos RPSS en erreur.

Remarque : la **période de test**, qui s'étend sur l'année complète choisie, est disponible dans la liste des périodes de traitement. Cela vous permet d'effectuer vos traitements sans qu'ils soient pris en compte par les tutelles pour l'exercice de l'année.

2.4 Fichiers complémentaires (FICHCOMP)

Nom du fichier Médicaments ATU



Depuis le 1^{er} mars 2014, il est possible de déclarer des médicaments ATU. Cette déclaration est optionnelle.

2.5 Les conventions ESHAD-ESMS

La saisie des conventions est obligatoire s'il existe des interventions de votre établissement en EHPA ou EHPAD (Etablissement d'Hébergement pour Personnes Agées et Etablissement d'Hébergement pour Personnes Agées Dépendantes) ou en ESMS (Etablissement Sociaux et Médico-Sociaux).

Evolution PAPRICA du M9 2012 : l'intervention des services d'hospitalisation à domicile est désormais autorisée dans l'ensemble des établissements sociaux et médico-sociaux avec hébergement. Deux décrets ont été publiés :

Décret n° 2012-1030 du 6 septembre 2012 relatif à l'intervention des établissements d'hospitalisation à domicile dans les établissements sociaux et médico-sociaux avec hébergement

<http://www.legifrance.gouv.fr/affichTexte.do?cidTexte=JORFTEXT000026354691&dateTexte=&categorieLien=id>

Décret n° 2012-1031 du 6 septembre 2012 relatif aux conditions techniques de fonctionnement des établissements d'hospitalisation à domicile intervenant dans les établissements sociaux et médico-sociaux avec hébergement

<http://www.legifrance.gouv.fr/affichTexte.do?cidTexte=JORFTEXT000026354711&dateTexte=&categorieLien=id>

Pour une information détaillée sur les conventions HAD-EHPA et sur l'intervention de l'HAD en EHPA, veuillez consulter la page suivante sur le site de l'ATIH :

<http://www.atih.sante.fr/index.php?id=0004E00012FF>

Et notamment, vous trouverez sur cette page, un lien vers le document :

« Note d'information technique aux établissements d'HAD intervenant dans les EHPA »

Ce document présente les modalités techniques de mise en œuvre des conventions HAD-EHPA dans PAPRICA. Ces pages d'information sont également accessibles à partir du site de l'ATIH, en naviguant, à partir de la page d'accueil vers PMSI/Documentation/HAD/ Intervention de l'HAD en EHPA (publié le 28/02/2007).

2.5.1 La saisie des conventions ESHAD et ESMS

La gestion des conventions ESHAD-ESMS est accessible à partir de la fenêtre de lancement de l'application, il s'agit de la zone suivante :



L'interface pour la gestion des conventions ESHAD et ESMS

PAPRICA permet de gérer les conventions ESHAD et ESMS de deux manières :

- par import d'un fichier des conventions (dont le format est décrit dans les annexes de ce document),
- par saisie des conventions en cliquant sur le bouton *[Renseigner les conventions]*.

ATTENTION :

Le fichier RPSS doit être renseigné dans la zone « Nom du fichier de RPSS » avant tout import ou saisie des conventions ; un prétraitement est en effet réalisé pour déterminer les FINESS ESHAD/ESMS présents dans ce fichier RPSS.

L'import et la saisie des conventions font l'objet des vérifications suivantes :

- cohérence du N° FINESS,
- code forfait de soins renseigné à 0 ou 1 (0 – Sans forfait de soins ou Etablissement Social et 1 – Avec forfait de soins ou Etablissement Médico-Social) format des dates de début et de fin de convention (JJMMAAAA),
- contrôle de non-superposition de périodes pour un même N° FINESS (une convention ne peut être comprise dans l'intervalle des dates saisies pour une autre convention, concernant un N° FINESS identique).

Un rapport d'import est affiché à la fin du traitement, il présente l'ensemble des erreurs qui ont été détectées. Ce rapport peut contenir des lignes se référant à votre fichier d'import des conventions.

La fenêtre de saisie et de contrôle de l'import se présente sous la forme suivante :

Visualisation

Numéro FINESS ESHAD ou ESMS* (* : zone obligatoire)

Code forfait soins EHPA ou type établissement*

* : Sans forfait soins = Etablissement Social - Avec forfait soins = Etablissement Médico-Social

Date de début de la convention* (au format jjmmaaaa)

Date de fin de la convention

	Finess	Forfait soins	Date de début	Date de fin
▶	450000138	1	01012013	31122013
*				

Mettre à jour

Ajouter

Supprimer

Annuler Validation

La fenêtre de saisie et de contrôle d'import des conventions

Les modifications de la liste des conventions affichées sont effectuées à partir des boutons *[Mettre à Jour]*, *[Modifier]* et *[Supprimer]*.

Toute modification est directement enregistrée en base de données

Le bouton *[Validation]* permet de générer le fichier qui sera utilisé par PAPRICA, pour la prise en compte des conventions. Cette validation est nécessaire, dans le cadre de l'intervention de votre structure en ESHAD et/ou ESMS. Elle doit être effectuée avant tout lancement du traitement au niveau de l'interface principale.

Le menu *[Visualisation]* vous permet d'accéder :

- à la liste des N° FINESS ESHAD/ESMS renseignés dans votre fichier RPSS,
- aux erreurs détectées lors de l'import des conventions EHPA, à partir du fichier d'import indiqué au niveau de l'interface principale

Comme précisé dans la Note d'information technique (aux établissements d'HAD intervenant dans les EHPA) :

2.5.2 Le traitement de l'activité HAD en EHPA par PAPRICA

De nouveaux codes retour PAPRICA ont été ajoutés concernant le traitement de l'activité HAD en EHPA. Pour les erreurs bloquantes, il s'agit des codes d'erreur 29, 30 et 31. Pour les erreurs non bloquantes, il s'agit du code d'erreur 529. La description de ces codes retour est disponible dans les annexes de ce document.

Seuls certains modes de prise en charge principaux (MPP) et associés (MPA) sont autorisés pour décrire l'activité d'HAD auprès de patients hébergés dans un EHPA. A titre indicatif :

- les MPP autorisés sont les suivants : 03, 04, 05, 07, 08, 09, 18 et 24 ;
- les MPA autorisés sont : de 01 à 09, 11, 12, 14, 18 et 24.

Par la commande [*EHPA - Journées supprimés car hors convention*] du menu [*Visualisation*] de la fenêtre principale de PAPRICA, un nouveau compte-rendu est accessible : le rapport d'anonymisation qui est affiché à la fin du traitement vous indique l'ensemble des erreurs qui ont pu se produire et qui concernent l'activité HAD en EHPA. Veillez à consulter attentivement ce rapport pour situer l'origine de (des) l'erreur(s).

2.6 Lancement

Lancement

ATTENTION :

À l'issue des traitements effectués par le logiciel PAPRICA, des fichiers de sauvegarde sont générés. Il est **IMPORTANT** que ces fichiers soient sauvegardés (cf. § « Sauvegarde ») lors de toute désinstallation ou réinstallation du logiciel.

IMPORTANT :

Nous vous recommandons de consulter les rapports, notamment de chaînage, avant toute transmission sur la plateforme e-PMSI.

Dès le lancement de PAPRICA, des contrôles préliminaires et complémentaires sont effectués sur le contenu des RPSS. La figure de l'annexe 3 détaille l'ensemble des contrôles réalisés par PAPRICA.

2.6.1 Contrôles préliminaires

Une vérification préalable des RPSS est opérée. À l'issue de cette étape, PAPRICA ne conserve que les RPSS correctement formatés.

Les contrôles réalisés à ce stade sont les suivants :

- [FINESS PMSI INCONNU] : Le numéro de FINESS ePMSI du RPSS n'est pas connu dans le référentiel des FINESS.
- [FINESS GEOGRAPHIQUE NON RATTACHE] : Le numéro de FINESS géographique n'a pas de correspondance avec le numéro de FINESS ePMSI dans le référentiel des FINESS.
- [LONGUEUR INCORRECTE] : la longueur du RPSS ne correspond pas à celle prévue par le format ;
- [FINESS INCOHERENT] : le N° FINESS du RPSS ne correspond pas à celui qui est affiché dans la barre des titres ; il correspond au numéro FINESS de l'établissement (code géographique) pour les établissements « ex-OQN » (PAPRICA détermine cette information par l'analyse de la première ligne du fichier de RPSS) ;
- [CARACTERE ILLICITE] : un caractère non autorisé est présent dans le RPSS ;
- [HORS PERIODE] : le RPSS n'appartient pas à la période de traitement déclarée.

Lorsque les contrôles préliminaires ont détecté des RPSS erronés, une fenêtre vous avertit. Elle permet d'interrompre le traitement à ce stade afin d'apporter les corrections nécessaires.

ATTENTION :

Les RPSS ne passant pas ces contrôles préliminaires ne pourront pas être transmis sur la plateforme e-PMSI. La présence de ces erreurs peut en effet engendrer des erreurs de séquençement. Il vous est vivement conseillé de vérifier les RPSS incriminés et de les corriger si nécessaire.

2.6.2 Contrôles complémentaires

En complément des contrôles « intra-RPSS » intégrés à la fonction groupage, PAPRICA met en œuvre 4 types de vérifications « inter-RPSS » qui donnent lieu à un classement en erreurs bloquantes (à l'exception des codes en gras dans la liste ci-dessous) et une non valorisation des RPSS (groupage en GHPC 9999 et GHT 99).

NOTE : Le classement en erreurs bloquantes ne s'appliquera qu'aux RPSS dont la date de fin est postérieure au 28/02/2014 (ces erreurs ne seront donc que des alertes pour les RPSS de janvier et février).

Les erreurs issues des contrôles complémentaires de PAPRICA commencent par S (erreurs de stabilité), E (erreurs d'enchaînement) ou R (erreurs de cohérence du recueil) ; celles issues des contrôles de la fonction groupage commencent par C (erreurs de contrôle du groupage).

2.6.2.1 Contrôle de stabilité des informations au sein d'un même séjour

Il s'agit de vérifier que les informations qui doivent rester stables tout au long du séjour le sont effectivement.

ATTENTION :

Pour chaque séjour, la valeur de référence utilisée provient du RPSS le plus récent (n° de séquence et n° de sousséquence les plus élevés du séjour).

En cas de non stabilité des informations entre le RPSS transmis et le RPSS de référence, les codes erreurs suivants peuvent s'afficher :

- S600 : IPP différent de la référence
- S601 : Date de naissance différente de la référence
- S602 : Sexe différent de la référence
- S603 : Date d'entrée du séjour différente de la référence
- S604 : Mode d'entrée/provenance différent de la référence
- S605 : Date de sortie du séjour différente de la référence
- S606 : Mode de sortie/destination différent de la référence

2.6.2.2 Contrôle de stabilité des informations au sein d'une même séquence

Il s'agit de vérifier que les informations qui doivent rester stables tout au long de la séquence le sont effectivement.

ATTENTION :

Pour chaque séquence, la valeur de référence utilisée provient du RPSS le plus récent (n° de sous-séquence le plus élevé de la séquence).

En cas de non stabilité des informations, les codes erreurs suivants peuvent s'afficher :

S650 : Date de début de séquence différente de la référence

S651 : Date de fin de séquence différente de la référence

S652 : MPP différent de la référence

S653 : MPA différent de la référence

S654 : IK différent de la référence

S655 : Score AVQ différent de la référence

2.6.2.3 Contrôle de cohérence des enchaînements

On vérifie le bon enchaînement des numéros ainsi que des dates de début et de fin des séquences et des sous-séquences. En cas d'incohérence des enchaînements, les codes erreurs suivants peuvent s'afficher :

E700 : Incohérence dans la numérotation du n° de séquence

E701 : Problème d'enchaînement de la date de début de séquence avec la date de fin de la séquence précédente

E702 : Date de début de la première séquence différente de la date d'entrée du séjour

E703 : Date de fin de la dernière séquence différente de la date de sortie du séjour

E704 : Date de fin de la dernière sous-séquence du séjour différente de la date de fin séquence et/ou différente de la date de sortie du séjour

E705 : Incohérence dans la numérotation du n° de sous-séquence

E706 : Problème d'enchaînement de la date de début de sous-séquence avec la date de fin de la sous-séquence précédente

E707 : Date de début de la première sous-séquence différente de la date de début de la séquence

E708 : Date de fin de la dernière sous-séquence de la séquence différente de la date de fin de la séquence

2.6.2.4 Autres contrôles de cohérence du recueil :

Il s'agit des codes erreurs suivants :

R800 : Clé d'identification de la sous-séquence non unique

R801 : « Dernière sous-séquence du séjour » positionnée à « oui » pour une sous-séquence intermédiaire

R802 : Mode de sortie/destination non renseigné pour la dernière sous-séquence du séjour

R803 : Date de sortie du séjour postérieure au dernier jour de la période de transmission

R804 : Date de fin de séquence postérieure au dernier jour de la période de transmission

R805 : Dernière sousséquence du séjour" positionnée à "non" alors que date de fin de sousséquence = date de sortie

Remarque :

Contrairement aux autres erreurs issues des contrôles préliminaires et complémentaires, ces trois dernières erreurs ne sont pas bloquantes (R803, R804, R805).

Toutes les erreurs sont répertoriées dans le menu [*Visualisation*] – [*Synthèse des erreurs de groupage et des erreurs complémentaires*] (cf. § 2.6).

2.6.3 Le contrôle des factures

Le rapport de contrôle des factures est accessible à partir du menu Visualisation / Erreurs de format de RSF. Le format de ce fichier est le suivant :

"FINESS; ANNEE; MOIS; TYPE, NOENT; NOFACT; NBERR; LISTERR".

La liste des codes erreurs comporte le caractère « | » comme séparateur.

Les codes erreurs concernant les contrôles des factures, sont les suivants :

code	mnemo	libellé
104	ERR_FMT_DATNAISS	Erreur de format date de naissance
105	ERR_VAL_DATNAISS	Erreur de valeur date de naissance
106	ERR_FMT_DATENT	Erreur de format date d'entrée
107	ERR_VAL_DATENT	Erreur de valeur date d'entrée
108	ERR_FMT_DATSOR	Erreur de format date de sortie
109	ERR_VAL_DATSOR	Erreur de valeur date de sortie
110	ERR_AGE_ERRONE	Age erroné
127	ERR_FMT_MONT_REMB	Erreur de format montant remboursé
128	ERR_VAL_MONT_REMB	Erreur de valeur du montant remboursé
129	ERR_FMT_TX_REMB	Erreur de format taux de remboursement
130	ERR_VAL_TX_REMB	Erreur de valeur de taux de remboursement
135	ERR_VAL_GD_REG	Erreur de valeur code grand régime
136	ERR_VAL_NAT_ASS	Erreur de valeur nature d'assurance
138	ERR_FMT_TOT_BASE_REMB_PH	Erreur de format total base remboursement PH
139	ERR_VAL_TOT_BASE_REMB_PH	Erreur de valeur totale base remboursement PH
140	ERR_FMT_TOT_FACT_PH	Erreur de format montant total facturé PH
141	ERR_VAL_TOT_FACT_PH	Erreur de valeur montant total facturé PH
142	ERR_FMT_TOT_REMB_PH	Erreur de format total remboursable AMO PH
143	ERR_VAL_TOT_REMB_PH	Erreur de valeur totale remboursable AMO PH
144	ERR_FMT_TOT_HON_FACT	Erreur de format total honoraire facturé
145	ERR_VAL_TOT_HON_FACT	Erreur de valeur totale honoraire facturée
146	ERR_FMT_TOT_HON_REMB	Erreur de format total honoraire remboursable AMO
147	ERR_VAL_TOT_HON_REMB	Erreur de valeur totale honoraire remboursable AMO
148	ERR_DIFF_BR_CALCUL	Différence somme montant base remboursement indiquée et calculée selon formule (B ou C)
149	ERR_DIFF_MR_CALCUL	Différence somme montant remboursable AMO indiquée et calculée selon formule (B ou C)
150	ERR_VAL_DATENT_DATSOR	Date de sortie antérieure à la date d'entrée
151	ERR_PAS_DE_A	Absence de RSF A pour un séjour
152	ERR_TYPEA_ENDOUBLE	Présence de plusieurs RSF A pour un même séjour
153	ERR_B_AVEC_MAUUV_CPC	Non implémenté
154	ERR_C_AVEC_MAUUV_CPC	Non implémenté
155	ERR_TYPERN_INCONNU	Type d'enregistrement inconnu (RSF de type inconnu)
158	ERR_COHER_AB_TOTAL_BR	Différence somme de base remboursement détaillée (B) et total (A)
159	ERR_COHER_AB_TOTAL_FACT	Différence somme de total facturé détaillé (B) et total (A)

160	ERR_COHER_AB_TOTAL_REMB	Différence somme de total remboursé détaillé (B) et total (A)
161	ERR_COHER_AC_TOTAL_REMB	Différence somme de total honoraire remboursé détaillé (C) et total (A)
162	ERR_COHER_AC_TOTAL_FACT	Différence somme de total honoraire facturé détaillé (C) et total (A)
175	ERR_FACTURE_NULLE	Somme des totaux et montants du RSF A nulle
176	ERR_FACTURE_ANNULATION	Présence d'opération d'annulation ne correspondant à aucune facture du séjour
200	ERR_FMT_NUM_FINESS_JUR	Erreur de format numéro FINESS de l'entité juridique
201	ERR_FMT_NUM_FINESS_GEO	Erreur de format numéro FINESS de l'établissement
202	ERR_VAL_SEXE	Erreur de valeur sexe (différent de 1,2)
204	ERR_FMT_NUM_ENT	Erreur de format n° entrée
205	ERR_VAL_COD_CIV	Erreur de valeur code civilité
207	ERR_FMT_IMMAT	Erreur de format n° immatriculation assuré
208	ERR_VAL_CLE_IMMAT	Erreur de valeur clé du n° immatriculation
210	ERR_FMT_RANG	Erreur de format rang de bénéficiaire
211	ERR_VAL_NUM_FAC	Erreur de valeur n° de facture
212	ERR_FMT_NUM_FAC	Erreur de format n° facture
213	ERR_VAL_NATURE_OP	Erreur de valeur nature opération
215	ERR_FMT_TYP_CONTRAT_AMC	Erreur de valeur type de contrat souscrit auprès d'un organisme complémentaire
216	ERR_VAL_JUSTIF_EXO_TM	Erreur de valeur justification d'exonération du TM
218	ERR_VAL_FILLER1	Erreur de FILLER (valeur vide)
221	ERR_VAL_COD_PCH_GR_REG	Erreur de cohérence code de prise en charge/code grand régime
222	ERR_VAL_COD_PCH_NAT_ASS	Erreur de cohérence code de prise en charge/nature d'assurance
223	ERR_FMT_RANG_NAISS	Erreur de format rang de naissance
224	ERR_FMT_TOT_PART_ASS	Erreur de format total participation assuré avant OC
226	ERR_FMT_TOT_REMB_OC_PH	Erreur de format total remboursable OC pour les PH
228	ERR_FMT_TOT_REMB_OC_HONO	Erreur de format total remboursable OC pour les honoraires
230	ERR_VAL_ETAT_LIQUID	Erreur de valeur état de liquidation de la facture
233	ERR_VAL_MT	Erreur de valeur mode de traitement
234	ERR_FMT_DMT	Erreur de format discipline de prestation
235	ERR_VAL_DATDEB_SEJOUR	Erreur de valeur date de début de séjour
237	ERR_VAL_DATFIN_SEJOUR	Erreur de valeur date de fin de séjour
239	ERR_VAL_DATDEB_DATFIN_SEJOUR	Date de fin de séjour antérieure à la date de début de séjour
240	ERR_VAL_COD_ACTE	Erreur de valeur code acte
242	ERR_VAL_QTE	Erreur de format/valeur quantité
243	ERR_FMT_QTE	Erreur de format quantité
244	ERR_FMT_COEF	Erreur de format coefficient
245	ERR_VAL_CPC	Erreur de valeur code de prise en charge FJ
247	ERR_FMT_COEF_MCO	Erreur de format coefficient MCO
248	ERR_FMT_PRIX_UNI	Erreur de format prix unitaire
249	ERR_FMT_MBR	Erreur de format montant base remboursement
250	ERR_FMT_MONT_TOT_DEP	Erreur de format montant total de la dépense
251	ERR_FMT_MONT_REMB_AMC	Erreur de format montant remboursable par AMC
252	ERR_FMT_MONT_REMB_NOEMIE	Erreur de format montant remboursé NOEMIE

		retour
253	ERR_VAL_NAT_OP_REC_NOEMIE	Erreur de valeur nature opération récupération NOEMIE retour
255	ERR_VAL_DAT_ACTE	Erreur de valeur date de l'acte
257	ERR_FMT_DNBR	Erreur de format dénombrement
258	ERR_FMT_MONT_HON	Erreur de format montant des honoraires
259	ERR_VAL_CCAM	Erreur de valeur code CCAM
261	ERR_VAL_EXT_DOC	Erreur de valeur extension documentaire
263	ERR_VAL_ACTIVITE	Erreur de valeur activité
265	ERR_FMT_MOD1	Erreur de format modificateur 1
266	ERR_FMT_MOD2	Erreur de format modificateur 2
267	ERR_FMT_MOD3	Erreur de format modificateur 3
268	ERR_FMT_MOD4	Erreur de format modificateur 4
269	ERR_VAL_ASSOC	Erreur de valeur association non prévue
271	ERR_VAL_COD_REMB_EXC	Erreur de valeur code remboursement exceptionnel
273	ERR_VAL_DENT1	Erreur de valeur n° dent 1
275	ERR_VAL_DENT2	Erreur de valeur n° dent 2
277	ERR_VAL_DENT3	Erreur de valeur n° dent 3
279	ERR_VAL_DENT4	Erreur de valeur n° dent 4
281	ERR_VAL_DENT5	Erreur de valeur n° dent 5
283	ERR_VAL_DENT6	Erreur de valeur n° dent 6
285	ERR_VAL_DENT7	Erreur de valeur n° dent 7
287	ERR_VAL_DENT8	Erreur de valeur n° dent 8
289	ERR_VAL_DENT9	Erreur de valeur n° dent 9
291	ERR_VAL_DENT10	Erreur de valeur n° dent 10
293	ERR_VAL_DENT11	Erreur de valeur n° dent 11
295	ERR_VAL_DENT12	Erreur de valeur n° dent 12
297	ERR_VAL_DENT13	Erreur de valeur n° dent 13
299	ERR_VAL_DENT14	Erreur de valeur n° dent 14
301	ERR_VAL_DENT15	Erreur de valeur n° dent 15
303	ERR_VAL_DENT16	Erreur de valeur n° dent 16
305	ERR_FMT_TAR_REF_LPP	Erreur de format tarif référence LPP
306	ERR_FMT_TOT_FACT	Erreur de format montant total facturé
307	ERR_FMT_PRIX_ACHAT_UNIT	Erreur de format prix d'achat unitaire
308	ERR_FMT_MONT_UNIT_ECART_INDEM	Erreur de format montant unitaire de l'écart indemnisable
309	ERR_FMT_MONT_TOT_ECART_INDEM	Erreur de format montant total de l'écart indemnisable
310	ERR_FMT_COD_UCD	Erreur de format code UCD
311	ERR_FMT_COEF_FRACT	Erreur de format coefficient de fractionnement
312	ERR_VAL_NAT_INTER	Erreur de valeur nature d'interruption ou de fin de séjour
313	ERR_FMT_ETAB	Erreur de format établissement de transfert ou de retour ou lieu d'exécution de l'acte
324	ERR_VAL_JUSTI_EXO_TM	Erreur de valeur justification d'exonération du TM
325	ERR_FMT_COD_LPP	Erreur de format code référence LPP
326	ERR_FMT_PHASE	Erreur de format phase
327	ERR_DATE_ACTE1	Erreur de valeur date de l'acte1
328	ERR_QUANTITE_ACTE1	Erreur de valeur de la quantité de l'acte1
329	ERR_CODE_ACTE1	Erreur de valeur du code de l'acte1
330	ERR_DATE_ACTE2	Erreur de valeur date de l'acte2
331	ERR_QUANTITE_ACTE2	Erreur de valeur de la quantité de l'acte2
332	ERR_CODE_ACTE2	Erreur de valeur du code de l'acte2

333	ERR_DATE_ACTE3	Erreur de valeur date de l'acte3
334	ERR_QUANTITE_ACTE3	Erreur de valeur de la quantité de l'acte3
335	ERR_CODE_ACTE3	Erreur de valeur du code de l'acte3
336	ERR_DATE_ACTE4	Erreur de valeur date de l'acte4
337	ERR_QUANTITE_ACTE4	Erreur de valeur de la quantité de l'acte4
338	ERR_CODE_ACTE4	Erreur de valeur du code de l'acte4
339	ERR_DATE_ACTE5	Erreur de valeur date de l'acte5
340	ERR_QUANTITE_ACTE5	Erreur de valeur de la quantité de l'acte5
341	ERR_CODE_ACTE5	Erreur de valeur du code de l'acte5
342	ERR_BENEFICIAIRE_CMU	Erreur de la valeur du bénéficiaire de la CMU

2.7 Menu

2.7.1 Visualisation

Vous pouvez visualiser tous les compte-rendus générés lors du traitement, grâce au menu *{Visualisation}*. Ils fournissent des informations utiles (numéros de ligne, description de l'erreur, ...) permettant de corriger les RPSS erronés.

Les fichiers de comptes-rendus sont les suivants :

- « **Erreurs de format de RPSS** » : liste des RPSS en erreur issue des contrôles de format effectués ;
- « **Compte-rendu de PAPRICA** » : ce rapport fournit une synthèse des erreurs détectées lors du groupage réalisé par PAPRICA ;
- « **Différences de groupage** » : ce rapport répertorie les différences de groupage entre le groupe homogène de prise en charge (GHPC) obtenu par votre groupeur et celui déterminé par le logiciel PAPRICA. Le résultat obtenu par ce dernier constitue la référence officielle ;
- « **Visualisation des erreurs non bloquantes de groupage** » : ce rapport visualise toutes les lignes du RAPSS possédant des erreurs non bloquantes de groupage ;
- « **Visualisation des erreurs bloquantes de groupage** » : ce rapport visualise toutes les lignes du RAPSS possédant des erreurs bloquantes de groupage ;
- « **Synthèse des erreurs de groupage et des contrôles complémentaires** » : voir le paragraphe Contrôles complémentaires, pour plus de précisions. Le formalisme utilisé concernant les erreurs de ce fichier est le suivant : C (erreurs de contrôle du groupage, issus de la fonction groupage), S (erreurs de séquençement), E (erreurs d'enchaînement) et R (erreurs de cohérence). Le format de ce fichier est fourni ci-dessous ;
- « **Consignes de production RPSS/RSF** » : voir le document Précisions sur les évolutions en HAD sur la page suivante, du site de l'ATIH (<http://www.atih.sante.fr/?id=0000100013FF>), publié le 19/12/2013 ;
- « **Erreurs de format de RSF** » : les erreurs sur les lignes de votre fichier de facturation.

Pour le rapport de Synthèse des erreurs de groupage et des contrôles complémentaires, PAPRICA fournit, dans un fichier (délimiteur « ; » ; fichier exploitable dans un tableur comme Excel), les éléments suivants :

- N° FINESS,
- Période,
- Mois,
- N° de séjour HAD,
- N° de séquence,
- N° de sousséquence,

- Nombre d'erreur,
- Code(s) erreur(s).

Pour les rapports d'erreurs de groupage (« Visualisation des erreurs bloquantes » et « Visualisation des erreurs non bloquantes »), PAPRICA fournit, dans un fichier (délimiteur « ; » ; fichier exploitable dans un tableur comme Excel), les éléments suivants :

- N° de séjour HAD,
- N° de séquence,
- N° de sousséquence,
- Code erreur.

Pour le rapport de différence de groupage (« Différence de groupage »), PAPRICA fournit les éléments suivants :

- N° de séjour HAD
- N° de séquence
- N° de sousséquence
- Groupage établissement : code retour
- Groupage établissement : n° du GHPC
- Groupage établissement : nombre de zones tarifaires établissement (1 à 4)
- Groupage établissement : n° du GHT
- Groupage établissement : nombre de jours
- ...
- Groupage établissement : n° du GHT
- Groupage établissement : nombre de jours
- Groupage PAPRICA : code retour
- Groupage PAPRICA : n° du GHPC
- Groupage PAPRICA : nombre de zones tarifaires établissements (1 à 4)
- Groupage PAPRICA : n° du GHT
- Groupage PAPRICA : nombre de jours
- ...
- Groupage PAPRICA : n° du GHT
- Groupage PAPRICA : nombre de jours

2.7.2 Le menu « ? »

2.7.2.1 Le menu « A propos »

Cette fenêtre permet de :

- Connaître la version de PAPRICA,
- Donner le lien vers l'espace de téléchargement des logiciels de l'ATIH et notamment pour une mise à jour de PAPRICA,
- Donner le lien vers le site de l'ATIH,
- Donner le lien vers le forum AGORA.



2.7.2.2 Le menu « Manuel d'utilisation »

Le manuel d'utilisation de PAPRICA peut être consulté au format PDF.

2.7.2.3 Le menu « Infos système et paramétrage »

Cette fenêtre permet de :

- Connaître le système d'exploitation,
- Connaître la version du système d'exploitation,
- Connaître le service pack du système d'exploitation,
- Connaître si l'utilisateur est administrateur de son poste,
- Connaître le répertoire de travail,
- Connaître le répertoire de sauvegarde,
- Connaître la signature de l'application,
- Connaître la signature du référentiel finess.

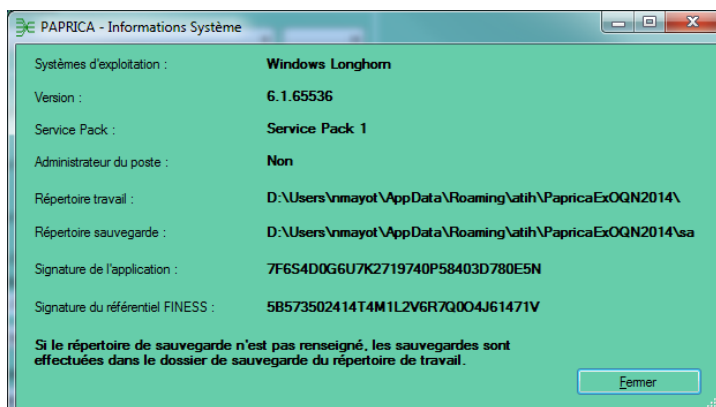

2.8 Export

PAPRICA offre deux possibilités d'exportation :

- le bouton *[Envoi e-PMSI]* permet de transmettre directement vos données vers e-PMSI ; il vous sera demandé vos identifiant et mot de passe avant de pouvoir visualiser le statut de l'envoi via un rapport ;
- le bouton *[Export]* permet d'exporter le fichier « ANO-RAPSS » qui pourra être transmis directement à la plateforme e-PMSI via le menu « Fichiers » de la plateforme e-PMSI.

Si vous utilisez cette fonctionnalité, nous vous invitons à noter soigneusement le nom du dossier que vous aurez choisi pour contenir le résultat de l'exportation. Le fichier exporté « ANO-RAPSS » se présente sous la forme d'un fichier *.zip* et porte un nom défini comme suit :

[FINESS].[Année].[Mois].ano_rapss.pop.zip

REMARQUE :

La période de transmission est indiquée au niveau du nom physique des fichiers et correspond désormais au nombre de mois transmis (3 pour les 3 premiers mois de l'année, 4 pour les quatre premiers mois et ainsi de suite).

Exemple :

FINESS : 999999999

Période de transmission : M1

Année de transmission : 2014

Nom du fichier d'export : 999999999.2014.1.ano_rapss.zip

Les fichiers contenus dans l'export sont les suivants :

- le fichier de contrôle «***data.mnf*** » (cf. avertissement ci-dessous) ;
- le fichier de contrôle «***desc.mnf*** » (cf. avertissement ci-dessous) ;
- le fichier de contrôle «***desc.xml*** » (cf. avertissement ci-dessous) ;
- un fichier zippé portant l'extension «***data.zip*** » contenant les fichiers ci-dessous :
 - le fichier de RAPSS qui porte l'extension «***.rapss*** » (cf. format en annexe) ;
 - le fichier de chaînage qui porte l'extension «***.ano*** » (cf. format en annexe) ;
 - le fichier de chaînage qui porte l'extension «***.sta*** » (cf. format en annexe) ;
 - le fichier de la liste des erreurs de génération qui porte l'extension «***.leg*** » (comprenant les erreurs de groupage et de contrôles complémentaires) ;
 - éventuellement, le fichier d'export portant l'extension «***.ehpa*** » si vous avez saisi des conventions HAD-EHPA (cf format en annexe 4 « Formats des fichiers de sortie supplémentaires »).
 - le fichier de RSFA qui porte l'extension «***.rsfa*** »
 - le fichier de contrôle des RSF qui porte l'extension «***.ctlf*** ».

AVERTISSEMENT :

Afin de garantir l'intégrité et la fiabilité des données contenues dans le fichier « ANO-RAPSS », un dispositif de contrôle est intégré au fichier sauvegardé. Par conséquent, vous ne devez en aucun cas ouvrir ni modifier ce dernier sous peine de le rendre définitivement inutilisable.

2.9 Sauvegarde

A partir du mois de janvier 2014, les sauvegardes ne sont plus générées dans le répertoire « sauvegarde » du répertoire d'installation mais dans le répertoire « sauvegarde » de :

- C:\Documents and Settings**<nom de compte>**\Application Data\atih\PapricaExOQN2014 (Windows XP)
- C:\Users**<nom de compte>**\AppData\Roaming\atih\ PapricaExOQN2014 (Windows Vista, Windows 7 et windows 8)

A partir du mois de juin 2014, le répertoire de sauvegarde est paramétrable manuellement (cf paragraphe « Paramétrage manuel de PAPRICA »). Si aucun paramétrage manuel n'est fait alors c'est le répertoire par défaut, cité ci-dessus, qui est utilisé.

Cette sauvegarde est composée de deux fichiers au format compressé (.zip), au nom composé comme suit :

[FINESS].[Année].[Mois].[jour-mois-année-heure-minute-seconde].in.zip
[FINESS].[Année].[Mois].[jour-mois-année-heure-minute-seconde].out.zip

[jour-mois-année-heure-minute-seconde] correspond aux date et heure du début du traitement effectué.

Le premier fichier correspond aux copies des fichiers d'entrée utilisés pour le traitement dont les noms ont été formalisés sous la forme suivante:

[FINESS].[Année].[Mois].[extension]

Chaque [extension] correspond à un type de fichier:

- « .rpss.ini.txt » : fichier de séjour RPSS,
- « .rpss.txt » : fichier de séjour RPSS fourni à la librairie d'anonymisation,
- « .rsf.ini.txt » : fichier des factures,
- « .rsf.txt » : fichier des factures fourni à la librairie de chaînage,

Le second fichier correspond aux copies des fichiers de sortie destinés à l'exportation sur la plateforme e-PMSI et les différents rapports disponibles au niveau du menu *{Visualisation}*.

RAPPEL :

L'article 7-III de l'arrêté HAD du 31 décembre 2004 modifié oblige tous les établissements d'HAD à conserver plusieurs années une sauvegarde du fichier de RPSS source : « ***Dans chaque structure d'hospitalisation à domicile, le médecin chargé de l'information médicale sauvegarde le fichier de résumés par sousséquence (RPSS) qui est à la source des fichiers de résumés anonymes par sousséquence (RAPSS), et assure la conservation de la copie produite pendant cinq ans. »***

En pratique, il faut sauvegarder le contenu du dossier de sauvegarde. Par défaut, le chemin du dossier de sauvegarde est le suivant :

- C:\Documents and Settings**<nom de compte>**\Application Data\atih\PapricaExOQN2014\sauvegarde (Windows XP)
- C:\Users**<nom de compte>**\AppData\Roaming\atih\PapricaExOQN2014\sauvegarde (Windows Vista, Windows 7 et windows 8)

Ou le répertoire de sauvegarde paramétré manuellement dans le fichier « allusers.par ».

Il est fortement recommandé de procéder à une sauvegarde externe (bandes magnétiques, DVD ou CD par exemple) afin de rendre possible une restauration des données en cas de problèmes liés au matériel (notamment disque dur de la machine irrécupérable).

3 Transmission et traitement des données sur e-PMSI : mode d'emploi

Si vous avez rencontré des problèmes d'installation, veuillez vérifier que votre installation remplit bien les conditions minimales (*cf.* annexe).

Ce chapitre rassemble le traitement des RPSS par PAPRICA, la transmission à la plateforme e-PMSI via le logiciel e-POP, et le traitement des données à partir du site e-PMSI.

Les opérations à effectuer sont les suivantes.

3.1 PAPRICA

Le format de RPSS traité est le format RPSS H16.

Description du traitement :

Définir la période de traitement dans les zones réservées à cet effet. Ceci est important pour la suite du traitement.

À la fin du traitement, le rapport des consignes de production des RPSS/RSF est affiché.

Cliquer ensuite sur le bouton *[Envoi e-PMSI]* qui a pour effet de lancer la transmission des données vers la plateforme e-PMSI.

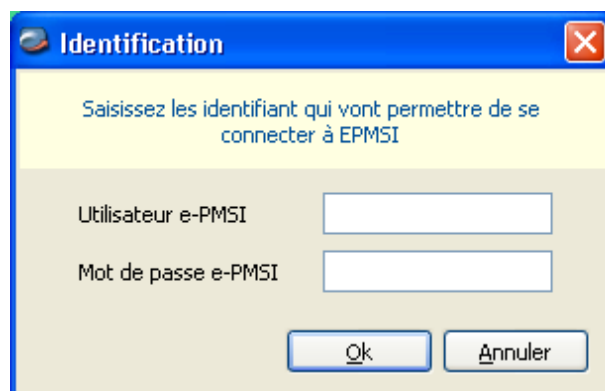

The image shows a Windows-style dialog box titled "Identification". The background is light yellow. The text inside reads "Saisissez les identifiant qui vont permettre de se connecter à EPMSI". Below this, there are two text input fields. The first is labeled "Utilisateur e-PMSI" and the second is labeled "Mot de passe e-PMSI". At the bottom of the dialog, there are two buttons: "Ok" and "Annuler".

Indiquer votre identifiant (« Login ») et le mot de passe correspondant à votre compte GFP (Gestionnaire des fichiers PMSI) sur la plateforme e-PMSI. Éventuellement si votre établissement possède un serveur Proxy (serveur filtrant les accès à Internet), compléter les paramètres e-PMSI au niveau du menu « Paramètres / Paramétrage e-POP » et renseigner les champs nécessaires (demander ces informations au service informatique de votre établissement).

Cliquer sur le bouton **[OK]** pour effectuer la transmission.

Une fois le panier envoyé, vous accédez au rapport indiquant si la transmission s'est bien déroulée :

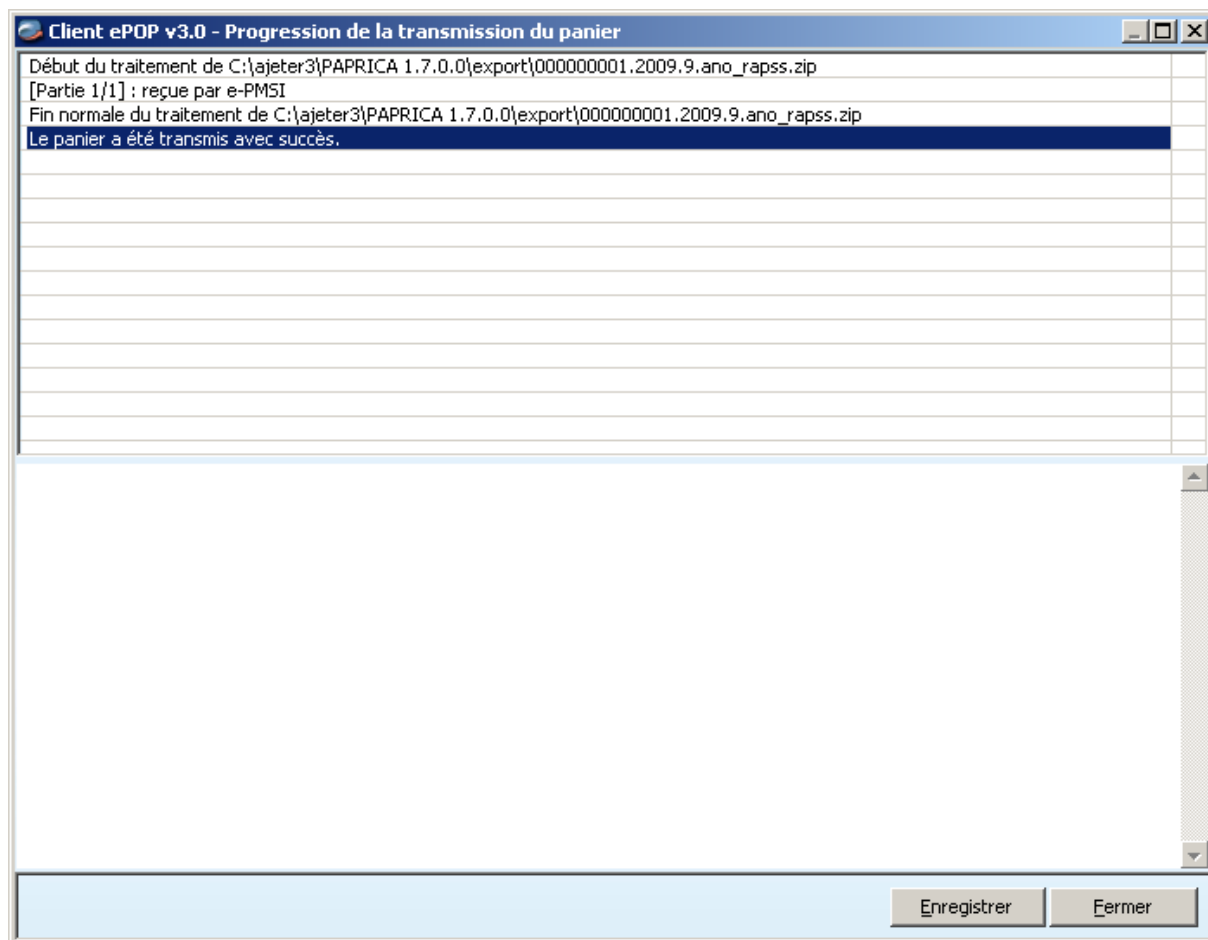

NOTE : pour plus d'informations concernant l'utilisation du module e-POP intégré, veuillez vous référer au manuel d'utilisation de ce dernier (logiciel e-POP 3 disponible sur le site de l'ATIH).

3.2e-PMSI

Rendez-vous, maintenant, sur la plateforme e-PMSI :
<https://www.epmsi.atih.sante.fr/accueil.jsp>

Vous devez alors aller dans le menu « Login » et vous identifier grâce à vos identifiant et mot de passe.

Exemple de traitement du M3 2014

Menu « Applications »

« MAT2A »

« MAT2A HAD OQN »

« Année 2014 » « M3 : De Janvier à Mars »

Pour vérifier que votre fichier a été transmis, au niveau du menu « Fichiers », vous devez voir mentionné la date et l'heure de votre dernière transmission par e-POP. Il n'est plus nécessaire, à cette étape, de refaire une transmission.

Vous pouvez donc demander un traitement sur les dernières données transmises. Pour cela, allez dans le menu « Traitements », et cliquez sur le bouton « Commander ». Il faudra ensuite « Placer ce traitement dans la file d'attente » et cliquer sur la flèche jaune pour continuer. Par défaut, un mail automatique vous sera envoyé lorsque le traitement sera terminé.

Si le traitement a réussi vous pouvez accéder à vos tableaux en cliquant sur « Résultats ».

NOTE : pour plus d'informations concernant l'utilisation de la plateforme e-PMSI, veuillez vous référer au site d'information de la plateforme e-PMSI (<http://sap.atih.sante.fr/epmsi/>).

4 Support technique

En cas de problème non résolu malgré la consultation du manuel d'utilisation PAPRICA, l'équipe du Support technique est à votre disposition.

Nous vous rappelons, que quel que soit le moyen de nous contacter, ce sont les mêmes référents qui reçoivent les incidents. Il est donc inutile de multiplier vos demandes (AGORA + mail + téléphone).

Les moyens disponibles sont les suivants :

4.1 Le manuel d'utilisation

Celui-ci est la première source d'information du logiciel en lui-même. Il contient en général toutes les informations nécessaires au bon fonctionnement du logiciel et une liste des problèmes connus. Il est à consulter en priorité.

4.2 La plateforme AGORA

Indiquez votre incident au niveau du thème « **Agora > Logiciels > HAD > PAPRICA** » de la plateforme AGORA. L'objet du message doit correspondre à l'erreur précise visualisée.

Lien : https://applis.atih.sante.fr/agora/log_agora.do ou au niveau du site de l'ATIH (« Foires aux questions ») :

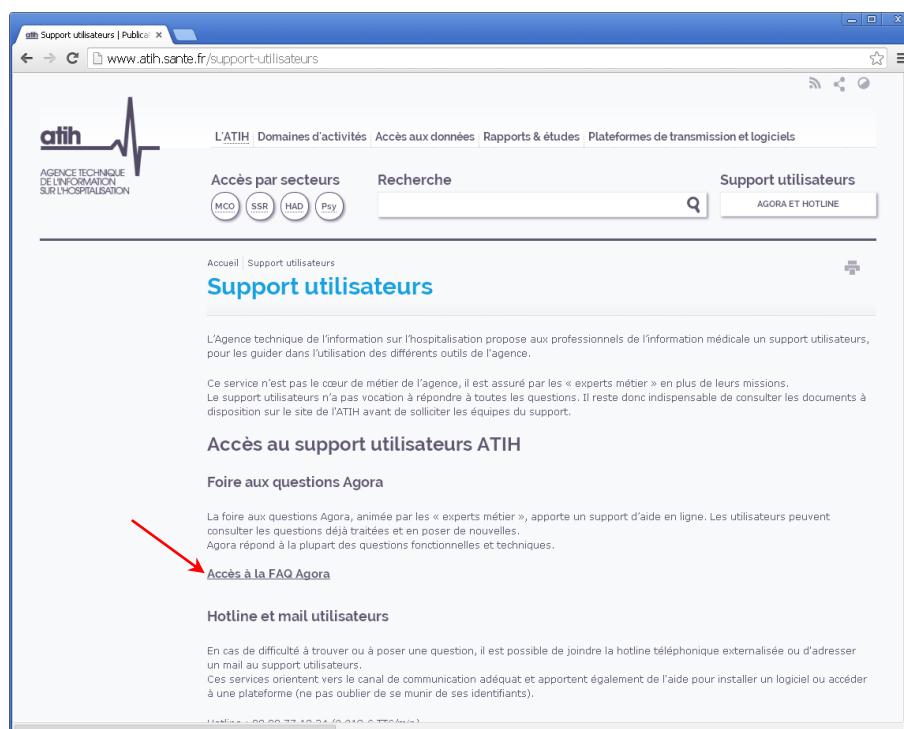

Le délai de réponse à la plateforme AGORA est de l'ordre de 2 jours. Une copie de l'incident est directement envoyée aux référents lors de la création de celui-ci. Cependant, ce délai augmente si la demande n'est pas précise.

4.3 Par mail

A l'adresse suivante : support@atih.sante.fr. Il vous faudra fournir le nom du logiciel, la version utilisée, le système d'exploitation de votre machine et si vous le pouvez une copie de votre message d'erreur pour une prise en charge plus rapide de votre incident.

4.4 Par téléphone

Au 08 20 77 12 34 du Lundi au Vendredi, de 8h30 à 12h00, et de 14h00 à 18h00. Il vous faudra fournir également les informations ci-dessus pour les mêmes raisons.

Il faut compter un délai de réponse de 5 jours en moyenne. Ceci est dû au temps de traitement du prestataire de service (qualification du problème, récupération des informations manquantes, identification des référents,...).

5 Annexes

5.1 Annexe 1 : Configuration minimale requise

Avant de procéder à l'installation, assurez-vous que votre système est compatible avec la configuration minimale requise. Nous insistons sur le fait que les logiciels de la suite POP-T2A sont des applications à usage local et ne sont pas destinées à être utilisées en réseau.

Systemes d'exploitation pris en charge :

- Windows Vista
- Windows XP Service Pack 2
- Windows Server 2003
- Windows 2000 Service Pack 3

REMARQUE :

Nous avons testé nos applications sur les systèmes d'exploitation cités ci-dessus. Microsoft ne supportant plus sur les systèmes d'exploitation 98, Millenium et XP Service Pack 1 depuis Juillet 2006, nous ne garantissons pas la compatibilité totale de nos logiciels sur ceux-ci. Si vous êtes dans ce cas, nous vous recommandons d'utiliser des machines ayant des systèmes d'exploitation plus récents.

Configuration matérielle minimum :

- RAM (mémoire vive) : 128 Mo (256 Mo ou plus recommandé)
- Processeur : 400 MHz (800 Mhz recommandé)

Logiciels requis :

- Windows Installer 3.0 (Windows Installer 2.0 pour Windows 98 et Millenium)
- Internet Explorer 5.0 ou supérieur
- Microsoft .NET Framework 2.0 Service Pack 1 :

<http://www.microsoft.com/downloads/details.aspx?familyid=79BC3B77-E02C-4AD3-AACF-A7633F706BA5&displaylang=fr>

Avertissement

Les utilisateurs de Windows NT 4.0/XP/2000 doivent se connecter sous le compte « **Administrateur de la machine locale** » avant de procéder à l'installation des logiciels constitutifs de la suite logicielle POP-HAD et désactiver tous les programmes résidents (anti-virus, programmeurs de tâches, etc.)

Après l'installation du logiciel, vous devez lancer le programme au moins une fois avec le compte « Administrateur de la machine locale » pour l'enregistrement des bibliothèques. L'utilisation du logiciel devra s'effectuer avec au moins un compte d' « **Utilisateur standard ou avec pouvoir** ».

5.2 Annexe 2 : Paramétrage de la transmission e-PMSI

Vous pouvez accéder à la fenêtre de paramétrage en cliquant sur menu *{Paramètres : Paramétrage E-POP}*.

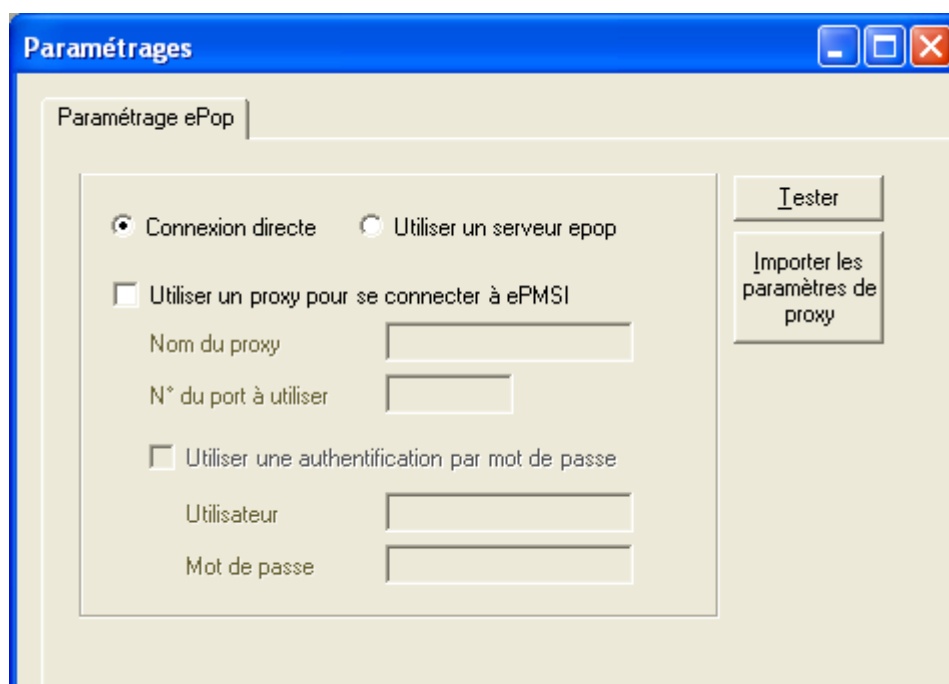

Désormais, la transmission des données sur la plateforme e-PMSI est possible grâce au logiciel PAPRICA (via un module e-POP intégré) ; si besoin est, vous devez renseigner les paramètres de transmission.

Si vous n'avez jamais paramétré e-POP, cette fenêtre s'affichera au premier lancement de PAPRICA.

Au cours de l'année, les applications livrées par l'ATIH posséderont toutes un écran permettant de paramétrer la transmission de fichier vers e-PMSI. Ce paramétrage est réalisé une fois pour toute avant la première transmission.

Dans cette fenêtre de paramétrage, l'écran peut avoir deux formes différentes selon que l'on choisit la transmission directe (lorsque l'ordinateur a accès à internet) ou bien la transmission via un serveur e-POP (lorsque l'ordinateur n'a pas accès à Internet).

Connexion directe (utilisation par défaut)

- L'option « connexion directe » est sélectionnée par un clic de la souris.

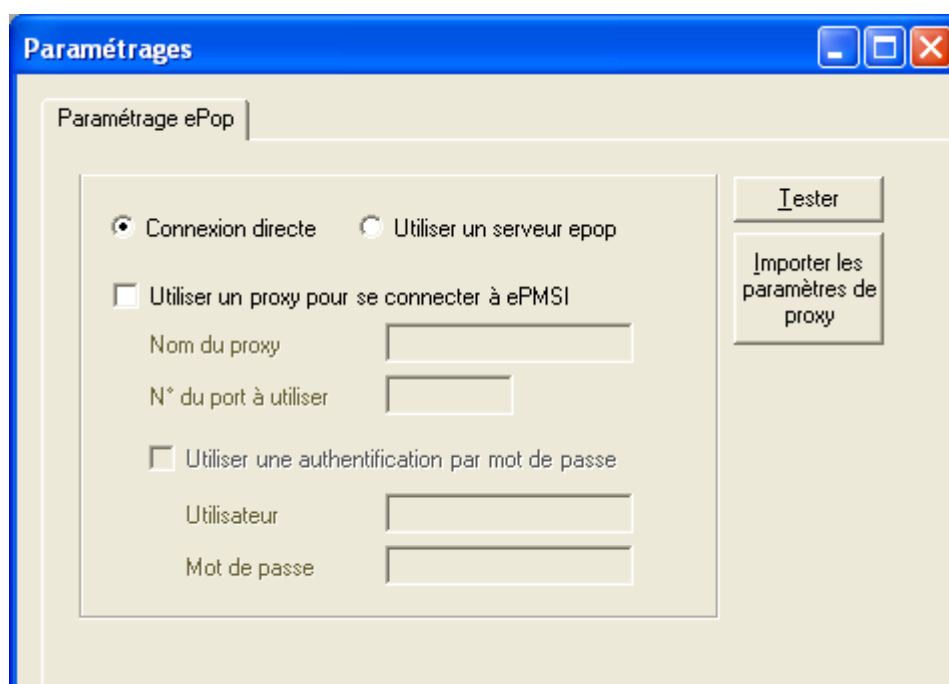

Suite des paramètres :

Case à cocher « Utiliser un Proxy pour se connecter à e-PMSI » : cette case doit être cochée si l'utilisation d'un serveur Proxy est nécessaire pour accéder à e-PMSI ou plus généralement à Internet. Le fait de cocher cette case donne accès au reste du paramétrage.

Zone de saisie « Nom du proxy » : il s'agit du nom du Proxy à utiliser pour le transfert vers e-PMSI. Cette information est soit récupérée automatiquement à l'aide du bouton « Importer les paramètres de proxy », soit obtenue auprès du responsable informatique de l'établissement de santé.

Zone de saisie « N° de port à utiliser » : il s'agit d'un n° compris entre 0 et 65535 à utiliser pour communiquer avec le proxy. Cette information est soit récupérée automatiquement à l'aide du bouton « Importer les paramètres de proxy », soit obtenue auprès du responsable informatique de l'établissement de santé.

Case à cocher « Utiliser une authentification par mot de passe » : cette case doit être cochée si l'utilisation du Proxy nécessite de s'identifier à l'aide d'un nom d'utilisateur et d'un mot de passe. Elle donne accès aux deux zones de saisie suivantes.

Zone de saisie « Utilisateur » : utilisez cette zone de saisie pour indiquer au programme le nom d'utilisateur nécessaire à l'authentification auprès du Proxy.

Zone de saisie « Mot de passe » : utilisez cette zone de saisie pour indiquer au programme le mot de passe nécessaire à l'authentification auprès du Proxy.

Bouton « Tester » : un clic sur ce bouton permet de réaliser un test de connexion vers e-PMSI. La réussite de ce test aboutit au message suivant :

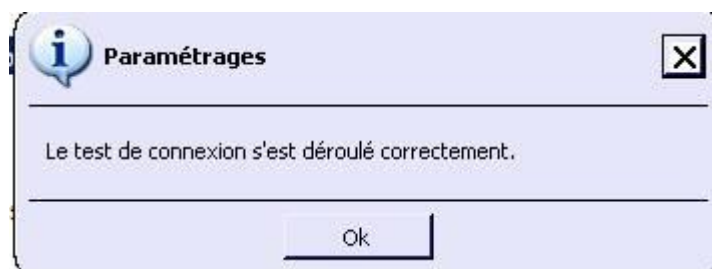

En cas d'erreur, un message indiquant l'origine du problème est affiché. La liste exhaustive des problèmes pouvant être rencontrés lors du test de connexion ne peut être détaillée ici.

Bouton « Importer les paramètres de proxy » : un clic sur ce bouton permet de récupérer automatiquement les paramètres du proxy défini par défaut sur l'ordinateur. Cette récupération peut en outre ne pas aboutir. Les informations obtenues sont le plus souvent celles indiquées dans le paramétrage du navigateur internet.

Utiliser un serveur e-POP (si le poste ne possède pas de connexion Internet)

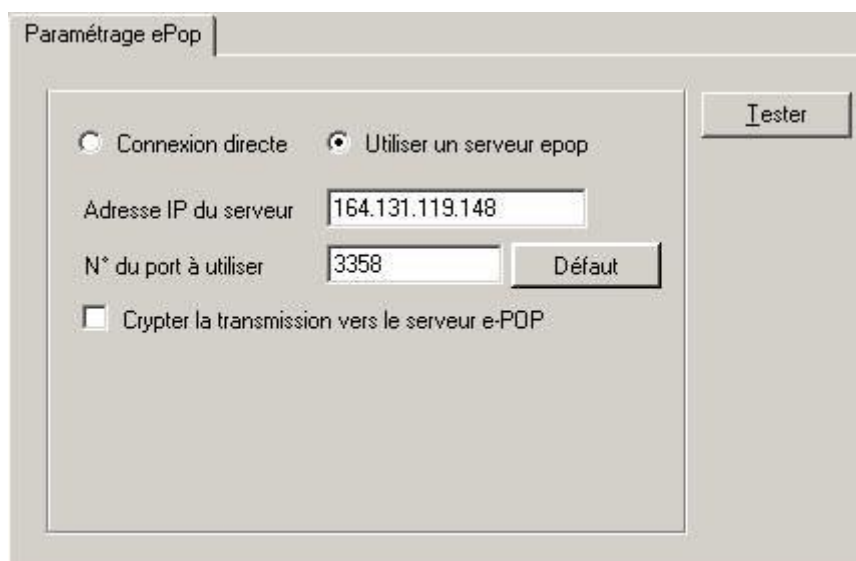

- L'option « Utiliser un serveur e-POP » est sélectionnée par clic de la souris.

Zone de saisie « Adresse IP du serveur » : Il s'agit de l'adresse réseau de l'ordinateur exécutant le serveur e-POP. Cette adresse peut être obtenue auprès de votre service informatique ou plus simplement en lisant le titre de l'écran principal du programme serveur e-POP lorsque l'écoute est lancée.



- **Une adresse IP (Internet Protocol) est constituée de 4 nombres compris entre 0 et 255 séparés par des points. Elle identifie un ordinateur sur un réseau local ou bien sur internet.**

Zone de saisie « N° de port à utiliser » : il s'agit d'un numéro arbitraire compris entre 0 et 65535. Ce numéro est un canal à travers lequel sera réalisée la communication entre le client et le serveur e-POP. Ce choix doit être identique sur le client et le serveur.

- **Il est conseillé de conserver le numéro de port par défaut attribué par l'ATIH (3358).**
- **Ce port doit être ouvert sur l'ordinateur client et sur l'ordinateur exécutant le serveur (voir *infra* la problématique des pare-feu).**

Bouton « Défaut » : ce bouton permet par un simple clic de replacer la valeur de port par défaut (3358) dans la zone de saisie du numéro de port.

Case à cocher « crypter la transmission vers le serveur e-POP » : si cette case est cochée, la transmission du fichier sur le réseau local entre le client et le serveur e-POP sera brouillée et ne pourra ainsi pas être interceptée.

- **Le risque d'interception des communications sur un réseau local est extrêmement faible et nécessiterait l'intervention d'un expert informatique malintentionné équipé en conséquence.**
- **Le cryptage de données ralentit de façon considérable la transmission du fichier vers e-PMSI.**
- **Pour ces raisons, il est déconseillé de cocher cette case sauf indication contraire du responsable des systèmes informatiques de l'établissement de santé.**

Bouton « Tester » : un clic sur ce bouton permet d'effectuer un test de connexion vers e-PMSI. Le succès de ce test aboutit au message suivant :

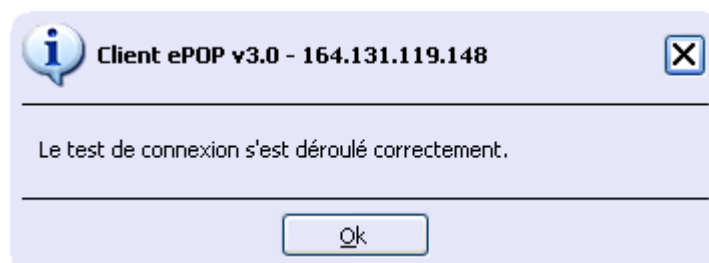

En cas d'erreur, un message indiquant l'origine du problème est affiché. La liste exhaustive des problèmes pouvant être rencontrés ne peut être énoncée ici. Voici cependant une explication des messages d'erreur les plus fréquemment rencontrés au lancement du test :

- ***Une tentative de connexion a échoué car la partie connectée n'a pas répondu convenablement au-delà d'une certaine durée ou une connexion établie a échoué car l'hôte de connexion n'a pas répondu :***

Ce message s'affiche si l'adresse IP entrée dans la zone de saisie ne correspond à aucun ordinateur du réseau informatique de l'établissement de santé.

- ***Aucune connexion n'a pu être établie car l'ordinateur cible l'a expressément refusée :***

Ce message s'affiche si l'ordinateur identifié par l'adresse IP entrée dans la zone de saisie n'exécute pas le serveur e-POP, ou bien si le serveur e-POP est effectivement exécuté mais que l'écoute n'est pas lancée. Il est aussi possible que le port choisi soit différent sur le serveur et sur le client ou bien que le pare-feu de l'un des deux ordinateurs interdise la communication via ce port.

- ***Le client xxx.xxx.xxx.xxx:pppp n'est pas autorisé à se connecter au serveur e-POP :***

Le serveur e-POP possède une liste de clients autorisés à se connecter. Si cette liste est activée et que l'adresse IP de l'ordinateur depuis lequel la connexion est testée n'y figure pas, ce message apparaît.

Pour plus d'information, veuillez lire la documentation du logiciel e-POP 3.x.

5.3 Annexe 3 : Les contrôles et les codes retour PAPRICA

5.3.1.1 L'ensemble des contrôles réalisés par PAPRICA est synthétisé dans la figure ci-dessous :

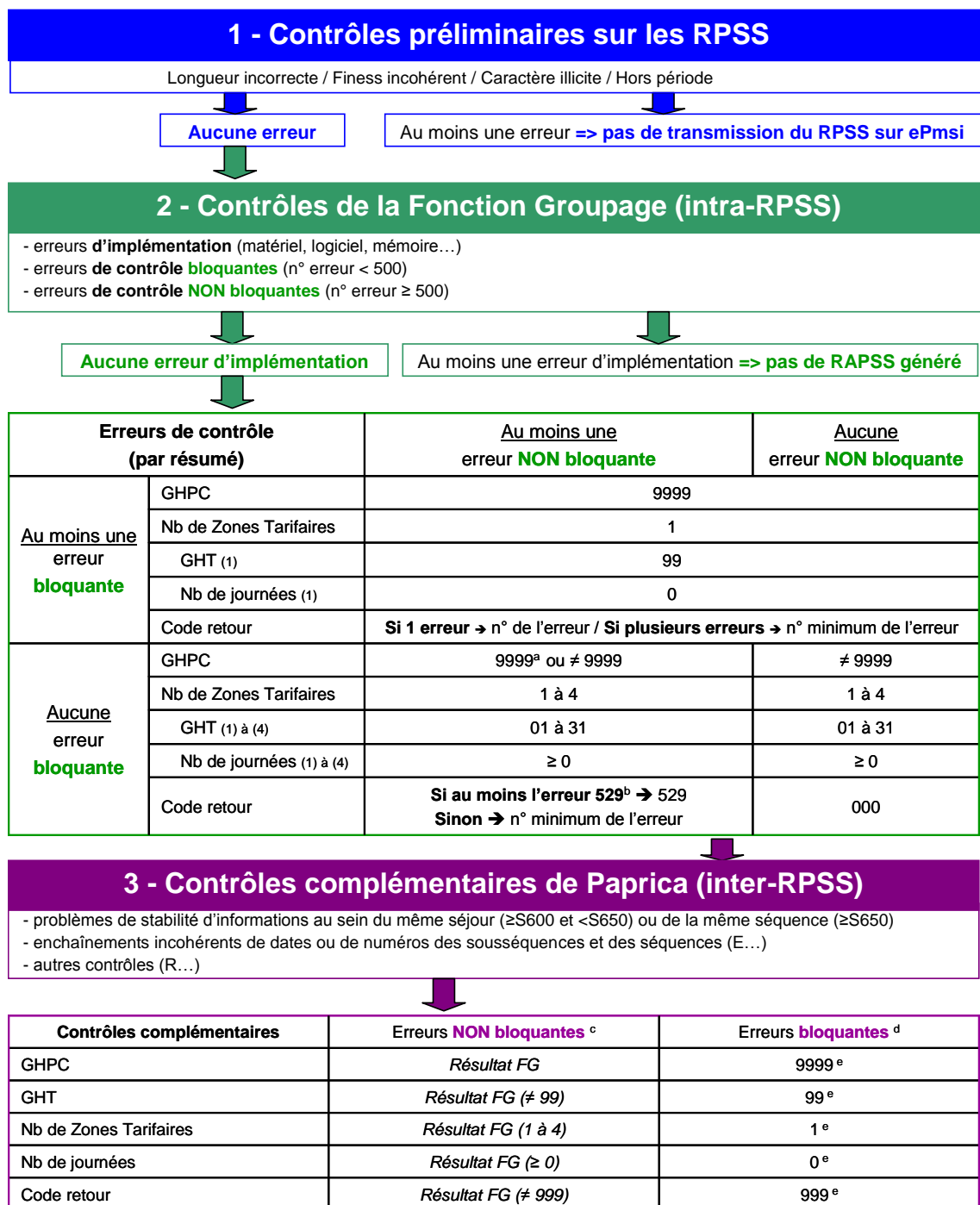

Note : les erreurs de la fonction groupage et les erreurs complémentaires de séquençement détectées pour chaque RPSS sont enregistrées dans le fichier LEG.

^a Si l'erreur concerne l'association MPP*MPA*IK

^b C529 « Existences de journées de prise en charge en dehors des dates de validité de la convention HAD-EHPA »

^c R803 « Date de sortie du séjour postérieure au dernier jour de la période de transmission »

R804 « date de fin de séquence postérieure au dernier jour de la période de transmission »

R805 « dernière sousséquence du séjour positionnée à --non- alors que date de fin de sousséquence = date de sortie »

^d Ces erreurs sont bloquantes pour les RPSS dont la date de fin est supérieure au 28/02/2010, sinon le résultat de la FG est conservé.

^e Le résultat de la *Fonction Groupage (FG)* est écrasé.

5.3.1.2 Les erreurs bloquantes

Abréviations utilisées :

AVQ : Activités de la vie quotidienne

Blanc : variable non renseignée, vide

IK : Indice de KARNOFSKY

MP : mode de prise en charge

MPA : mode de prise en charge associé

MPP : mode de prise en charge principal

Par convention, la détection d'une erreur bloquante de cette catégorie s'accompagne du résultat de groupage suivant : **GHPC 9999, GHT 99.**

NUMÉRO DE SÉJOUR EN HAD

001 : numéro de séjour en HAD : absent

La FG HAD considère comme erroné un RPSS dont le numéro de séjour en HAD est à blanc (vide) ou contient des caractères non alphanumériques.

DATE DE NAISSANCE

002 : Format incorrect, non renseigné ou incohérente (exemple : 02/14/1950)

La FG HAD considère comme erroné un RPSS comportant une date de naissance à blanc (vide) ou non interprétable (ex : 02/14/1950).

003 : Improbable par rapport à la date d'entrée

La FG HAD considère comme erroné un RPSS dans ces deux situations distinctes :

- la date de naissance est postérieure à la date d'entrée ;
- la date de naissance précède la date d'entrée de plus de 120 ans.

DATE D'ENTRÉE

004 : Format incorrect, non renseigné ou incohérente (exemple : 02/14/1950)

La FG HAD considère comme erroné un RPSS comportant une date d'entrée à blanc (vide) ou non interprétable (ex : 02/14/2000).

005 : Postérieure à la date de début de séquence

La FG HAD considère comme erroné un RPSS dont la date d'entrée est postérieure à la date de début de séquence.

006 : Postérieure à la date de début de sous séquence

La FG HAD considère comme erroné un RPSS dont la date d'entrée est postérieure à la date de début de sous séquence.

DATE DE DÉBUT DE SÉQUENCE

007 : Format incorrect, non renseigné ou incohérente (exemple : 02/14/1950)

La FG HAD considère comme erroné un RPSS comportant une date de début de séquence à blanc (vide) ou non interprétable (ex : 02/14/2000).

009 : Postérieure à la date de début de sous séquence

La FG HAD considère comme erroné un RPSS dont la date de début de séquence est postérieure à la date de début de sous séquence.

010 : Postérieure à la date de sortie si celle-ci est renseignée

La FG HAD considère comme erroné un RPSS dont la date de début de séquence est postérieure à la date de sortie dans le cas où cette dernière est renseignée.

011 : Postérieure à la date de fin de séquence si celle-ci est renseignée

La FG HAD considère comme erroné un RPSS dont la date de début de séquence est postérieure à la date de fin de séquence dans le cas où cette dernière est renseignée.

012 : Postérieure à la date de fin de sous séquence

La FG HAD considère comme erroné un RPSS dont la date de début de séquence est postérieure à la date de fin de sous séquence.

DATE DE DÉBUT DE SOUSSÉQUENCE**013** : Format incorrect, non renseigné ou incohérente (exemple : 02/14/1950)

La FG HAD considère comme erroné un RPSS comportant une date de début de sous séquence à blanc (vide) ou non interprétable (ex : 02/14/2000).

016 : Postérieure à la date de sortie si celle-ci est renseignée

La FG HAD considère comme erroné un RPSS dont la date de début de sous séquence est postérieure à la date de sortie dans le cas où cette dernière est renseignée.

017 : Postérieure à la date de fin de séquence si celle-ci est renseignée

La FG HAD considère comme erroné un RPSS dont la date de début de sous séquence est postérieure à la date de fin de séquence dans le cas où cette dernière est renseignée.

018 : Postérieure à la date de fin de sous séquence

La FG HAD considère comme erroné un RPSS dont la date de début de sous séquence est postérieure à la date de fin de sous séquence.

DATE DE FIN DE SOUSSÉQUENCE**019** : Format incorrect, non renseigné ou incohérente (exemple : 02/14/1950)

La FG HAD considère comme erroné un RPSS comportant une date de fin de sous séquence à blanc (vide) ou non interprétable (ex : 02/14/2000).

023 : Postérieure à la date de sortie si celle-ci est renseignée

La FG HAD considère comme erroné un RPSS dont la date de fin de sous séquence est postérieure à la date de sortie dans le cas où cette dernière est renseignée.

024 : Postérieure à la date de fin de séquence si celle-ci est renseignée

La FG HAD considère comme erroné un RPSS dont la date de fin de sous séquence est postérieure à la date de fin de séquence dans le cas où cette dernière est renseignée.

MODE DE PRISE EN CHARGE PRINCIPAL

025 : Le MPP n'appartient pas à la liste des valeurs autorisées (ou n'est pas renseigné)

La FG HAD considère comme erroné un RPSS dans lequel le code du mode de prise en charge principal est à blanc (vide) ou n'appartient à la liste des valeurs autorisées.

DÉPENDANCE APPRECIÉE SELON L'INDICE DE KARNOFSKY

026 : L'IK n'appartient pas à la liste des valeurs autorisées (ou n'est pas renseigné)

La FG HAD considère comme erroné un RPSS dans lequel le code de dépendance selon Karnofsky est à blanc (vide) ou n'appartient à la liste des valeurs autorisées.

DATE DE SORTIE

028 : Format incorrect, non renseignée ou incohérente (exemple : 02/14/2009) alors que le mode de sortie est renseigné (différent de blanc).

La FG HAD considère comme erroné un RPSS comportant une date de sortie à blanc (vide) ou non interprétable (ex : 02/14/2000) alors que le mode de sortie est renseigné (différent de blanc).

N° FINESS EHPA

029 : N° FINESS EHPA non présent dans le fichier de convention "HAD-EHPA"

La FG HAD signale un RPSS avec type de domicile 3,4 ou 5 et un N°FINESS ESMS n'étant pas mentionné dans le fichier de convention "HAD-ESMS".

MODE DE PRISE EN CHARGE PRINCIPAL

030 : MPP non accepté pour les interventions d'HAD en EHPA avec forfait de soins.

La FG HAD signale un RPSS avec un type de domicile égal à 3 et un mode de prise en charge principal non autorisé en EHPAD, ou égal à blanc.

MODE DE PRISE EN CHARGE ASSOCIÉ

031 : MPA non accepté pour les interventions d'HAD en EHPA avec forfait de soins.

La FG HAD signale un RPSS avec un type de domicile égal à 3 et un mode de prise en charge associé non autorisé en EHPAD, ou égal à blanc.

FICHER DE CONVENTION HAD-EHPA

032 : Non renseigné ou introuvable

La FG HAD signale le caractère absent ou introuvable du fichier de convention HAD-ESMS alors que le type de domicile est égal à 3,4 ou 5.

CONVENTION HAD-EHPA

033 : Format incorrect

Cette erreur indique qu'au moins une des lignes du fichier de convention HAD-ESMS n'a pas la taille attendue.

034 : Période avec date au format incorrect, non renseignée ou incohérente

La FG HAD signale une anomalie au niveau de la date de début ou de fin de convention pour au moins une des lignes du fichier de convention HAD-ESMS. Cette anomalie peut être due : soit au caractère non interprétable d'une des 2 dates (ex : 14132008), soit au fait que la date de début de convention n'est pas renseignée, (à blanc), soit au fait que la date de fin de convention est inférieure strictement à la date de début de convention.

036 : Périodes de convention non disjointes

La FG HAD signale que dans le fichier de convention HAD-ESMS, il existe, pour un même FINESS, plusieurs périodes de convention non disjointes.

NUMÉRO FINESS ENTITÉ JURIDIQUE

040 : Format incorrect (ou non renseigné)

La FG HAD signale un RPSS dont le numéro FINESS de l'entité juridique est à blanc (vide) ou comporte des caractères autres que des chiffres.

NUMÉRO FINESS CODE GÉOGRAPHIQUE

041 : Format incorrect (ou non renseigné)

La FG HAD signale un RPSS dont le numéro FINESS de l'établissement est à blanc (vide) ou comporte des caractères autres que des chiffres.

CODE SEXE

042 : N'appartient pas à la liste des valeurs autorisées (ou n'est pas renseigné)

La FG HAD signale un RPSS dont la zone sexe est à blanc (vide) ou contient une valeur différente de 1 (masculin) ou 2 (féminin).

MODE D'ENTRÉE

043 : N'appartient pas à la liste des valeurs autorisées (ou n'est pas renseigné)

La FG HAD signale un RPSS dont le mode d'entrée est à blanc (vide) ou n'est pas un code autorisé.

Voici la liste des codes autorisés pour le mode d'entrée:

- Code 6 : Mutation
- Code 7 : Transfert
- Code 8 : Domicile

PROVENANCE

044 : N'appartient pas à la liste des valeurs autorisées (ou n'est pas renseigné)

La FG HAD signale un RPSS dont la provenance ne peut pas être combinée avec le mode d'entrée.

- Dans le cas des entrées par transfert (mode d'entrée = 7) ou par mutation (mode d'entrée = 6) au terme d'une hospitalisation, les provenances possibles sont les suivantes :
 - Code 1 : en médecine, chirurgie ou obstétrique (MCO)
 - Code 2: en soins de suite ou de réadaptation (SSR)
 - Code 3 : en soins de longue durée
 - Code 4 : en psychiatrie

- Code 6 : en HAD
- Dans le cas d'une entrée de type « domicile » (mode d'entrée = 8), les provenances possibles sont les suivantes :
 - Code 7 : vit dans une structure d'hébergement médicosociale
 - Code 8 : bénéficiait d'une prise en charge en SSIAD
 - Code provenance à blanc (vide) : autre cas pour le mode d'entrée type « domicile »

DATE DE SORTIE (si renseignée)

045 : Format incorrect ou date incohérente (exemple : 02/14/1950)

La FG HAD signale un RPSS comportant une date de sortie non interprétable (ex : 02/14/2000) dans le cas où celle-ci est renseignée.

046 : Antérieure à la date de fin de séquence

La FG HAD signale un RPSS dont la date de fin de séquence est postérieure à la date de sortie dans le cas où cette dernière est renseignée.

DATE DE FIN DE SEQUENCE

047 : Format incorrect ou date incohérente (exemple : 02/14/1950)

La FG HAD signale un RPSS comportant une date de fin de séquence non interprétable (ex : 02/14/2000) dans le cas où celle-ci est renseignée.

MODE DE SORTIE (si renseigné)

050 : N'appartient pas à la liste des valeurs autorisées

La FG HAD signale un RPSS dont le mode de sortie n'est pas un code autorisé.

Voici la liste des codes autorisés pour le mode de sortie :

- Code 6 : Mutation
- Code 7 : Transfert
- Code 8 : Domicile
- Code 9 : Décès
- Code à blanc

DESTINATION (si renseignée)

051 : N'appartient pas à la liste des valeurs autorisées

La FG HAD signale un RPSS dont la destination ne peut pas être combinée avec le mode de sortie.

- Dans le cas des sorties par transfert (mode de sortie = 7) ou par mutation (mode de sortie = 6) pour une hospitalisation, les destinations possibles sont les suivantes :
 - Code 1 : en MCO
 - Code 2 : en SSR
 - Code 3 : en soins de longue durée
 - Code 4 : en psychiatrie
 - Code 6 : en HAD
- Dans le cas d'une sortie de type « domicile » (mode de sortie = 8), les destinations possibles sont les suivantes :
 - Code 7 : vit dans une structure d'hébergement médicosocial
 - Code 8 : à destination d'une prise en charge en SSIAD

- Code destination à blanc (vide) : autre cas pour le mode de sortie type « domicile »
- Dans le cas où le mode de sortie n'est pas renseigné (à blanc), le seul code autorisé pour la destination est le code blanc.

DIAGNOSTIC PRINCIPAL

053 : N'est pas renseigné au format de la CIM-10 ou n'est pas renseigné
La FG HAD signale un RPSS dont le code du diagnostic principal n'appartient pas à la CIM-10 ou est égal à blanc.

MODE DE PRISE EN CHARGE ASSOCIÉ

056 : N'appartient pas à la liste des valeurs autorisées (ou n'est pas renseigné)
La FG HAD signale un RPSS dans lequel le mode de prise en charge associé est à blanc (vide) ou n'appartient à la liste des valeurs autorisées.

AVQ - HABILLAGE OU TOILETTE

060 : N'appartient pas à la liste des valeurs autorisées (ou n'est pas renseigné)
La FG HAD signale un RPSS dans lequel la cotation de la dépendance selon la grille des activités de la vie quotidienne, mesurée par la variable « habillage ou toilette » n'appartient pas à la liste des valeurs autorisées ou est à blanc.

AVQ - DÉPLACEMENT ET LOCOMOTION

061 : N'appartient pas à la liste des valeurs autorisées (ou n'est pas renseigné)
La FG HAD signale un RPSS dans lequel la cotation de la dépendance selon la grille des activités de la vie quotidienne, mesurée par la variable « déplacement et locomotion » n'appartient pas à la liste des valeurs autorisées ou est à blanc.

AVQ - ALIMENTATION

062 : N'appartient pas à la liste des valeurs autorisées (ou n'est pas renseigné)
La FG HAD signale un RPSS dans lequel la cotation de la dépendance selon la grille des activités de la vie quotidienne, mesurée par la variable « alimentation » n'appartient pas à la liste des valeurs autorisées ou est à blanc.

AVQ - CONTINENCE

063 : N'appartient pas à la liste des valeurs autorisées (ou n'est pas renseigné)
La FG HAD signale un RPSS dans lequel la cotation de la dépendance selon la grille des activités de la vie quotidienne, mesurée par la variable « continence » n'appartient pas à la liste des valeurs autorisées ou est à blanc.

AVQ - COMPORTEMENT

064 : N'appartient pas à la liste des valeurs autorisées (ou n'est pas renseigné)
La FG HAD signale un RPSS dans lequel la cotation de la dépendance selon la grille des activités de la vie quotidienne, mesurée par la variable « comportement » n'appartient pas à la liste des valeurs autorisées ou est à blanc.

AVQ - RELATION ET COMMUNICATION

065 : N'appartient pas à la liste des valeurs autorisées (ou n'est pas renseigné)

La FG HAD signale un RPSS dans lequel la cotation de la dépendance selon la grille des activités de la vie quotidienne, mesurée par la variable « relation et communication » n'appartient pas à la liste des valeurs autorisées ou est à blanc.

TYPE DE LIEU DE DOMICILE DU PATIENT

066 : Type de lieu de domicile non renseigné ou différent des valeurs autorisées

La FG HAD signale un RPSS dans lequel le type de domicile n'appartient pas à la liste des valeurs autorisées ou est à blanc.

Voici la liste des codes autorisés pour le type de domicile :

- 1 : domicile du patient
- 2 : autre type de domicile
- 3 : patient hébergé en EHPAD
- 4 : EMS hors EHPAD
- 5 : ES

MODE DE PRISE EN CHARGE ASSOCIE DOCUMENTAIRE

068 : MPD inconnu

La FG HAD signale un RPSS dans lequel le mode de prise en charge documentaire n'appartient pas à la liste des valeurs autorisées (tout en étant différent de la chaîne " ").

Voici la liste des codes autorisés pour le MPD :

- 01 à 15, 17 à 22, 24 à 25 : pour plus d'informations, veuillez-vous référer à l'annexe F du guide méthodologique de production du recueil d'informations standardisé de l'hospitalisation à domicile disponible sur le site de l'ATIH
- 26 à 28 : Pour plus d'informations sur le code des MPD, veuillez-vous référer à l'annexe F (liste 1 et 2) du Guide méthodologique HAD disponible sur le site de l'ATIH à l'adresse suivante : <http://www.atih.sante.fr/?id=0001400054FF>.

DIAGNOSTIC ASSOCIE

070 : Nombre de diagnostics associés absents

La FG HAD signale un RPSS dont le nombre de diagnostics associés n'est pas renseigné (égal à blanc).

071 : Nombre de diagnostics associés non numérique

La FG HAD signale un RPSS dont le nombre de diagnostics associés contient des caractères autres que numériques.

ACTE CCAM

072 : Nombre d'actes CCAM absent

La FG HAD signale un RPSS dont le nombre d'actes CCAM n'est pas renseigné (égal à blanc).

073 : Nombre d'actes CCAM non numérique

La FG HAD signale un RPSS dont le nombre d'actes CCAM contient des caractères autres que numériques.

DIAGNOSTIC ASSOCIE

075 : Diagnostic associé : n'est pas renseigné au format de la CIM-10 ou n'est pas renseigné ou est un code père

La FG HAD signale un RPSS dont le code d'un ou plusieurs diagnostics associés n'appartient pas à la CIM-10 ou est égal à blanc ou est une catégorie non vide ou est un code père interdit.

ACTE CCAM

079 : N'existe pas dans le catalogue de référence (ou n'est pas renseigné)

La FG HAD signale un RPSS dont le code d'un ou plusieurs actes CCAM n'existe pas dans la CCAM ou est égal à blanc.

080 : Extension documentaire d'acte ccam erronée

La FG HAD signale un RPSS dont l'extension documentaire d'au moins un acte CCAM n'est pas alphanumérique ou est égale à l'un des caractères suivants : O,l,o,i

081: Nombre d'occurrence d'acte CCAM absent

La FG HAD signale un RPSS dont le nombre de réalisations d'un ou plusieurs actes CCAM n'est pas renseigné (égal à blanc).

082: Nombre d'occurrence d'acte CCAM non numérique ou égal à zéro

La FG HAD signale un RPSS dont le nombre de réalisations d'un ou plusieurs actes CCAM contient des caractères non numériques ou est égal à zéro.

SOUS SEQUENCE

083: Date de début de sous séquence incompatible avec utilisation d'un acte CCAM

La FG HAD considère comme erroné un RPSS dont la date de début de sous séquence est supérieure à la date de fin d'effet d'un des actes CCAM.

084: Date de fin de sous séquence incompatible avec utilisation d'un acte CCAM

La FG HAD considère comme erroné un RPSS dont la date de fin de sous séquence est inférieure à la date de début d'effet d'un des actes CCAM.

ACTE CCAM

085: Date de réalisation de l'acte CCAM incohérente, en dehors des dates du séjour HAD

La FG HAD considère comme erroné un RPSS dont la date de réalisation d'un ou plusieurs actes CCAM est renseignée mais possède l'une au moins des caractéristiques suivantes :

- la date comporte des caractères autres que des chiffres ou des espaces
- la date n'est pas interprétable (ex : 12002005)
- la date est antérieure à la date de début de sous séquence
- la date est postérieure à la date de fin de sous séquence.

SEQUENCE

086: Numéro de séquence dans le séjour complet absent ou non numérique ou égal à zéro

La FG HAD signale un RPSS dont le numéro de séquence dans le séjour complet n'est pas renseigné (égal à blanc), contient des caractères non numériques ou est égal à zéro.

SOUS SEQUENCE

087: Numéro de sous séquence absent ou non numérique ou égal a zéro

La FG HAD signale un RPSS dont le numéro de sous séquence n'est pas renseigné (égal à blanc), contient des caractères non numériques ou est égal à zéro.

088: Indicateur de dernière sous séquence du séjour absent ou erroné

La FG HAD signale un RPSS dont l'indicateur de dernière sous séquence du séjour est à blanc (vide) ou contient une valeur différente de 1 (oui) ou 2 (non).

089: Indicateur de dernière sous séquence incohérent avec les dates de sortie du séjour, de fin de séquence et de fin de sous séquence

La FG HAD signale un RPSS dont l'indicateur de dernière sous séquence du séjour est égal à 1 (oui) et que la règle suivante n'est pas respectée :

Date de sortie du séjour = date de fin de séquence = date de fin de sous séquence.

091: Date de fin de sous séquence non gérée par les tables binaires

Chaque table binaire possède en interne différentes sous tables. Celles effectivement utilisées par la FG HAD sont choisies en fonction de la date de fin de sous séquence du RPSS. Lorsque, pour une table binaire donnée, aucune sous table ne correspond à cette date de fin de sous séquence du RPSS, la FG HAD génère ce code erreur.

NUMERO D'ENTREE

093: Numéro d'entrée absent ou non numérique

La FG HAD signale un RPSS dont le numéro d'entrée n'est pas renseigné (égal à blanc) ou contient des caractères non numériques. Cela concerne seulement les formats H04 pour les établissements ex-OQN.

NUMERO DE FACTURE

094: Numéro de facture absent ou non numérique

La FG HAD signale un RPSS dont le numéro de facture n'est pas renseigné (égal à blanc) ou contient des caractères non numériques. Cela concerne seulement les formats H04 pour les établissements ex-OQN.

SEJOUR FACTURABLE A L'ASSURANCE MALADIE

095: Code de séjour facturable a l'Assurance maladie : N'appartient pas a la liste des valeurs autorisées (ou n'est pas renseigné)

La FG HAD signale un RPSS dont le code de séjour facturable à l'Assurance Maladie est à blanc (vide) ou contient une valeur différente de 0, 1, 2 ou 3.

Voici la signification de ces différents codes :

- 0 : non
- 1 : oui
- 2 : en attente de décision sur le taux de prise en charge du patient
- 3 : en attente de décision sur les droits du patient

096: Code du motif de la non facturation a l'Assurance maladie : incohérent ou n'appartient pas a la liste des valeurs autorisées.

La FG HAD signale un RPSS dont le code de séjour facturable à l'Assurance Maladie ne respecte pas l'une des règles suivantes :

- lorsque le code de séjour facturable à l'Assurance Maladie est différent de zéro, alors le code du motif de la non facturation à l'Assurance Maladie doit être égal à blanc (vide) (caractère espace).
- lorsque le code de séjour facturable à l'Assurance Maladie est égal à zéro alors le code du motif de la non facturation à l'Assurance Maladie doit être égal à 1, 2, 3, 4, 5 ou 9. Voici la signification de ces différents codes :
 - 1 : patient en AME
 - 2 : patient sous convention internationale
 - 3 : patient payant
 - 4 : patient pris en charge dans le cadre du dispositif des soins urgents (article L. 254-1 du CASF)
 - 5 : Prestation inter établissement
 - 9 : Autres situations

NOMBRE DE DIAGNOSTICS ASSOCIES AU MPP

100 : absent, non numérique ou égal à zéro : un RPSS dont le nombre de diagnostics associés au MPP est absent (caractère espace), contient des caractères autres que numériques ou est égal à zéro.

La FG HAD signale un RPSS dont le nombre de diagnostics associés au MPP est absent (caractère espace), contient des caractères autres que numériques ou est égal à zéro.

NOMBRE DE DIAGNOSTICS ASSOCIES AU MPA

101 : absent ou non numérique : un RPSS dont le nombre de diagnostics associés au MPA est absent (caractère espace) ou contient des caractères autres que numériques.

La FG HAD signale un RPSS dont le nombre de diagnostics associés au MPA est absent (caractère espace) ou contient des caractères autres que numériques.

DIAGNOSTIC ASSOCIE AU MPP

102 : n'appartient pas à la CIM-10 ou n'est pas renseigné : un RPSS dont le code d'un des diagnostics associés au MPP n'appartient pas à la CIM-10 ou est égal à blanc ou est un code père.

La FG HAD signale un RPSS dont le code d'un des diagnostics associés au MPP n'appartient pas à la CIM-10 ou est égal à blanc ou est une catégorie non vide ou est un code père interdit.

DIAGNOSTIC ASSOCIE AU MPA

103 : n'appartient pas à la CIM-10 ou n'est pas renseigné : un RPSS dont le code d'un des diagnostics associés au MPA n'appartient pas à la CIM-10 ou est égal à blanc ou est un code père.

La FG HAD signale un RPSS dont le code d'un des diagnostics associés au MPA n'appartient pas à la CIM-10 ou est égal à blanc ou est une catégorie non vide ou est un code père interdit.

CODE DE CONFIRMATION DE CODAGE

104 : Code de confirmation de codage inconnu.

La FG HAD signale un RPSS dont le code de confirmation de codage est différent de 1 ou de blanc. La valeur 1 signifie que le codage est confirmé. La valeur « blanc » signifie que le codage n'a pas à être confirmé.

105 : Confirmation de codage requise mais absente

La FG HAD signale un RPSS dont la confirmation de codage n'a pas été effectuée (valeur égale à blanc), alors qu'elle doit l'être au vu des MPP et MPA indiqué dans le RPSS. La valeur doit donc être égale à 1.

106 : Confirmation de codage non requise mais présente

La FG HAD signale un RPSS dont la confirmation de codage a été effectuée (valeur égale à 1), alors qu'elle ne doit pas l'être au vu des MPP et MPA indiqué dans le RPSS. La valeur doit donc être égale à blanc.

PERIODE DU RPSS

107 : Période du RPSS en dehors de la période de convention HAD-ESMS

La FG HAD signale un RPSS dont le type de lieu de domicile est 3 (EHPAD), 4 (EMS hors EHPAD) ou 5 (ES), mais dont la période définie par [date d'entrée de la sous-séquence, date de sortie de la sous-séquence] est en dehors de la période de convention déclarée dans le fichier de convention HAD-ESMS.

MPA ET DA ASSOCIE

108 : MPA renseigné avec aucun diagnostic associé au MPA

La FG HAD signale un RPSS dans lequel le MPA est renseigné mais qu'aucun diagnostic associé au MPA n'est renseigné. Il faut au moins un diagnostic associé au MPA dans le cas où le MPA est renseigné.

5.3.1.3 Les erreurs non bloquantes

DATE SYSTÈME

500 : Antérieure à la date d'entrée

La FG HAD signale un RPSS dont la date d'entrée est postérieure à la date système.

501 : Antérieure à la date de sortie

La FG HAD signale un RPSS dont la date de sortie est postérieure à la date système.

DATE D'ENTRÉE

505 : Improbable car trop ancienne

La FG HAD signale un RPSS dont la date d'entrée est antérieure au 1er janvier 1984.

CODE POSTAL

514 : N'appartient pas à la liste des valeurs autorisées (ou n'est pas renseigné)

La FG HAD signale un RPSS dont la zone code postal possède l'une des caractéristiques suivantes :

- Elle comporte moins de 5 digits, une fois éliminés les blancs extrêmes.
- Elle comporte des caractères autres que des chiffres
- La zone est entièrement à blanc.

MODE DE PRISE EN CHARGE ASSOCIÉ

517 : Association du MPP et du MPA non autorisée

La FG HAD signale un RPSS dans lequel le mode de prise en charge associé est incompatible avec le mode de prise en charge principal.

INDICE DE KARNOFSKY

524 : IK inférieur au seuil minimal défini pour cette association MPP x MPA

La FG HAD signale un RPSS dans lequel l'indice de KARNOFSKY est inférieur au seuil minimal défini pour une certaine combinaison de mode de prise en charge principal et associé.

INDICE DE KARNOFSKY

525 : IK supérieur au seuil maximal défini pour cette association MPP x MPA

La FG HAD signale un RPSS dans lequel l'indice de Karnofsky est supérieur au seuil maximal défini pour une certaine combinaison de mode de prise en charge principal et associé.

NUMERO FINESS EHPA

529 : Existence de journées de prise en charge en HAD en dehors des dates de validité de la convention HAD-EHPA

La FG HAD signale un RPSS avec un type de domicile égal à 3, et avec des journées ne faisant pas partie des périodes de convention définies par le fichier de convention "HAD-EHPA". Cette erreur non bloquante est prioritaire sur les autres erreurs non bloquantes. C'est-à-dire que même si d'autres

erreurs non bloquantes ont été détectées par la FG, celle-ci renverra le code 529 en retour.

ASSOCIATION MPP x MPA

530 : Association MPP X MPA inattendue

La FG HAD signale un RPSS dans lequel la combinaison du mode de prise en charge principal et du mode de prise en charge associé est inattendue.

MPA RENSEIGNE AVEC AUCUN DIAGNOSTIC ASSOCIE AU MPA NI DA

531 : un RPSS dans lequel le MPA est renseigné mais qu'aucun diagnostic associé au MPA ni DA n'est renseigné. Il faut au moins un diagnostic associé au MPA et/ou au moins un DA dans le cas où le MPA est renseigné.

EXTENSION DOCUMENTAIRE

532 : Extension documentaire obligatoire pour un acte CCAM mais absente.

La FG HAD signale un RPSS dont l'extension documentaire d'au moins un acte CCAM d'anesthésie (code activité = '4') n'est pas renseignée.

4) Les erreurs détectées à l'issue des contrôles préliminaires et des contrôles complémentaires de PAPRICA (enchainements, stabilité, cohérence) sont détaillées au § 2.5 (*cf. supra*).

5.4 Annexe 4 : Les formats

5.4.1 Format RPSS non groupé (H08)

Libellé des variables	Taille	Début	Fin	Obligatoire	Type	Cadrage/Remplissage	Remarques
Numéro de version du format du RPSS	3	1	3	O	A	NA/NA	H08
Numéro FINESS d'inscription ePMSI	9	4	12	O	A	NA/NA	
Numéro FINESS de l'établissement (code géographique)	9	13	21	O	A	NA/NA	
Numéro d'identification permanent du patient	20	22	41	O	A	Gauche/Espace	
Numéro d'entrée	9	42	50	O	N	Droite/Zéro	
N° de facture	9	51	59	O	N	Droite/Zéro	
Séjour facturable à l'assurance maladie	1	60	60	O	N	NA/NA	
Motif de la non facturation à l'assurance maladie	1	61	61	O	N	NA/NA	
Date de naissance	8	62	69	O	A	NA/NA	JJMMAAAA
Sexe	1	70	70	O	N	NA/NA	
Code postal du lieu de résidence du patient ou du lieu des soins	5	71	75	O	N	NA/NA	
Type de lieu de domicile du patient	1	76	76	F	N	NA/NA	
Numéro FINESS ESMS	9	77	85	O	A	NA/NA	
Date d'entrée du séjour	8	86	93	O	N	NA/NA	JJMMAAAA
Mode d'entrée	1	94	94	O	N	NA/NA	
Provenance	1	95	95	F	N	NA/NA	
Date de sortie du séjour	8	96	103	O	N	NA/NA	JJMMAAAA
Mode de sortie	1	104	104	O	N	NA/NA	
Destination	1	105	105	F	N	NA/NA	
Numéro de séquence dans le séjour complet	4	106	109	O	N	Droite/Zéro	
Date de début de séquence	8	110	117	O	N	NA/NA	JJMMAAAA
Date de fin de séquence	8	118	125	O	N	NA/NA	JJMMAAAA
Mode de prise en charge principal (MPP)	2	126	127	O	N	Droite/Zéro	
Mode de prise en charge associé (MPA)	2	128	129	O	N	Droite/Zéro	
Mode de prise en charge associé documentaire 1	2	130	131	F	N	Droite/Zéro	
Mode de prise en charge associé documentaire 2	2	132	133	F	N	Droite/Zéro	

Secteur ex-OQN

Mode de prise en charge associé documentaire 3	2	134	135	F	N	Droite/Zéro	
Mode de prise en charge associé documentaire 4	2	136	137	F	N	Droite/Zéro	
Mode de prise en charge associé documentaire 5	2	138	139	F	N	Droite/Zéro	
Indice de Karnofsky	3	140	142	O	N	Droite/Zéro	
Filler	5	143	147	O	A	NA/NA	Réservé à un usage futur
Confirmation de codage	1	148	148	F	A	NA/NA	1 : pour oui ; laisser à vide (caractère espace) sinon
Nombre de diagnostics DCMPP (n1)	1	149	149	O	N	NA/NA	0-9
Nombre de diagnostics DCMPA (n2)	1	150	150	O	N	NA/NA	0-9 (supérieur ou égal à 1 si le MPA est renseigné et différent de 00)
Nombre de diagnostics associés (n3)	2	151	152	O	N	Droite/Zéro	00-99
Cotation dépendance AVQ, habillage/toilette	1	153	153	O	N	NA/NA	
Cotation dépendance AVQ, locomotion	1	154	154	O	N	NA/NA	
Cotation dépendance AVQ, alimentation	1	155	155	O	N	NA/NA	
Cotation dépendance AVQ, continence	1	156	156	O	N	NA/NA	
Cotation dépendance AVQ, comportement	1	157	157	O	N	NA/NA	
Cotation dépendance AVQ, relation	1	158	158	O	N	NA/NA	
Numéro de sousséquence	4	159	162	O	N	Droite/Zéro	
Date de début de sousséquence	8	163	170	O	N	NA/NA	JJMMAAAA
Date de fin de sousséquence	8	171	178	O	N	NA/NA	JJMMAAAA
Dernière sousséquence du séjour	1	179	179	O	N	NA/NA	1 : Oui, 2 : Non
Nombre de zones d'actes CCAM (NbZa)	3	180	182	O	N	Droite/Zéro	
Diagnostic principal	8	183	190	O	A	Gauche/Espace	CIM-10
Diagnostic DCMPP n°1	8	191	198	O	A	Gauche/Espace	CIM-10
Diagnostic DCMPP n°2	8						
...
Diagnostic DCMPP n° n1	8			O	A	Gauche/Espace	CIM-10
Diagnostic DCMPA n°1	8			O	A	Gauche/Espace	CIM-10
...							
Diagnostic DCMPA n° n2	8			O	A	Gauche/Espace	CIM-10
DA n° 1	8			O	A	Gauche/Espace	CIM-10
...							
DA n° n3	8			O	A	Gauche/Espace	CIM-10
Acte CCAM n° 1	Date de réalisation	8		F	N	NA/NA	JJMMAAAA
	Code de l'acte	7		O	A	NA/NA	CCAM

Secteur ex-OQN

	Code de la phase	1			O	N	NA/NA	CCAM
	Code de l'activité	1			F	N	NA/NA	CCAM
	Extension documentaire	1			F	A	NA/NA	CCAM
	Nombre de réalisations	2			O	N	Droite/Zéro	
...	
Acte CCAM n° NbZa	Date de réalisation	8			F	N	NA/NA	JJMMAAAA
	Code de l'acte	7			O	A	NA/NA	CCAM
	Code de la phase	1			O	N	NA/NA	CCAM
	Code de l'activité	1			F	N	NA/NA	CCAM
	Extension documentaire	1			F	A	NA/NA	CCAM
	Nombre de réalisations	2			O	N	Droite/Zéro	

5.4.2 Format RPSS groupé (H18)

Libellé des variables	Taille	Début	Fin	Obligatoire	Type	Cadrage/Remplissage	Remarques
Numéro de version du format du RPSS	3	1	3	O	A	NA/NA	H18
Numéro FINESS d'inscription ePMSI	9	4	12	O	A	NA/NA	
Numéro FINESS de l'établissement (code géographique)	9	13	21	O	A	NA/NA	
Numéro d'identification permanent du patient	20	22	41	O	A	Gauche/Espace	
Numéro d'entrée	9	42	50	O	N	Droite/Zéro	
N° de facture	9	51	59	O	N	Droite/Zéro	
Séjour facturable à l'assurance maladie	1	60	60	O	N	NA/NA	
Motif de la non facturation à l'assurance maladie	1	61	61	O	N	NA/NA	
Date de naissance	8	62	69	O	A	NA/NA	JJMMAAAA
Sexe	1	70	70	O	N	NA/NA	
Code postal du lieu de résidence du patient ou du lieu des soins	5	71	75	O	N	NA/NA	
Type de lieu de domicile du patient	1	76	76	F	N	NA/NA	
Numéro FINESS ESMS	9	77	85	O	A	NA/NA	
Date d'entrée du séjour	8	86	93	O	N	NA/NA	JJMMAAAA
Mode d'entrée	1	94	94	O	N	NA/NA	
Provenance	1	95	95	F	N	NA/NA	
Date de sortie du séjour	8	96	103	O	N	NA/NA	JJMMAAAA
Mode de sortie	1	104	104	O	N	NA/NA	
Destination	1	105	105	F	N	NA/NA	

Secteur ex-OQN

Numéro de séquence dans le séjour complet	4	106	109	O	N	Droite/Zéro	
Date de début de séquence	8	110	117	O	N	NA/NA	JJMMAAAA
Date de fin de séquence	8	118	125	O	N	NA/NA	JJMMAAAA
Mode de prise en charge principal (MPP)	2	126	127	O	N	Droite/Zéro	
Mode de prise en charge associé (MPA)	2	128	129	O	N	Droite/Zéro	
Mode de prise en charge associé documentaire 1	2	130	131	F	N	Droite/Zéro	
Mode de prise en charge associé documentaire 2	2	132	133	F	N	Droite/Zéro	
Mode de prise en charge associé documentaire 3	2	134	135	F	N	Droite/Zéro	
Mode de prise en charge associé documentaire 4	2	136	137	F	N	Droite/Zéro	
Mode de prise en charge associé documentaire 5	2	138	139	F	N	Droite/Zéro	
Indice de Karnofsky	3	140	142	O	N	Droite/Zéro	
Filler	5	143	147	O	A	NA/NA	Réservé à un usage futur
Confirmation de codage	1	148	148	F	A	NA/NA	1 : pour oui ; laisser à vide (caractère espace) sinon
Nombre de diagnostics DCMPP (n1)	1	149	149	O	N	NA/NA	0-9
Nombre de diagnostics DCMPA (n2)	1	150	150	O	N	NA/NA	0-9 (supérieur ou égal à 1 si le MPA est renseigné et différent de 00)
Nombre de diagnostics associés (n3)	2	151	152	O	N	Droite/Zéro	00-99
Cotation dépendance AVQ, habillage/toilette	1	153	153	O	N	NA/NA	
Cotation dépendance AVQ, locomotion	1	154	154	O	N	NA/NA	
Cotation dépendance AVQ, alimentation	1	155	155	O	N	NA/NA	
Cotation dépendance AVQ, continence	1	156	156	O	N	NA/NA	
Cotation dépendance AVQ, comportement	1	157	157	O	N	NA/NA	
Cotation dépendance AVQ, relation	1	158	158	O	N	NA/NA	
Numéro de sousséquence	4	159	162	O	N	Droite/Zéro	
Date de début de sousséquence	8	163	170	O	N	NA/NA	JJMMAAAA
Date de fin de sousséquence	8	171	178	O	N	NA/NA	JJMMAAAA
Dernière sousséquence du séjour	1	179	179	O	N	NA/NA	1 : Oui, 2 : Non
Nombre de zones d'actes CCAM (NbZa)	3	180	182	O	N	Droite/Zéro	
Diagnostic principal	8	183	190	O	A	Gauche/Espace	CIM-10
Diagnostic DCMPP n°1	8	191	198	O	A	Gauche/Espace	CIM-10
Diagnostic DCMPP n°2	8						
...
Diagnostic DCMPP n° n1	8			O	A	Gauche/Espace	CIM-10
Diagnostic DCMPA n°1	8			O	A	Gauche/Espace	CIM-10

Secteur ex-OQN

...								
Diagnostic DCMPA n° n2		8			O	A	Gauche/Espace	CIM-10
DA n° 1		8			O	A	Gauche/Espace	CIM-10
...								
DA n° n3		8			O	A	Gauche/Espace	CIM-10
Acte CCAM n° 1	Date de réalisation	8			F	N	NA/NA	JJMMAAAA
	Code de l'acte	7			O	A	NA/NA	CCAM
	Code de la phase	1			O	N	NA/NA	CCAM
	Code de l'activité	1			F	N	NA/NA	CCAM
	Extension documentaire	1			F	A	NA/NA	CCAM
	Nombre de réalisations	2			O	N	Droite/Zéro	
...								
Acte CCAM n° NbZa	Date de réalisation	8			F	N	NA/NA	JJMMAAAA
	Code de l'acte	7			O	A	NA/NA	CCAM
	Code de la phase	1			O	N	NA/NA	CCAM
	Code de l'activité	1			F	N	NA/NA	CCAM
	Extension documentaire	1			F	A	NA/NA	CCAM
	Nombre de réalisations	2			O	N	Droite/Zéro	
Groupage	Version de la classification	2			O	N	Droite/Zéro	
	Code retour	3			O	N	Droite/Zéro	
Numéro du groupe homogène de prise en charge (GHPC)		4			O	N	Droite/Zéro	
Nombre de zones tarifaires (GHT) Nt (1 à 4)		1			O	N	NA/NA	
Zone tarifaire n°1	N° GHT	2			O	N	Droite/Zéro	
	Date de début	8			O	N	NA/NA	
	Date de fin	8			O	A	NA/NA	
	Nombre de jours	3			O	N	Droite/Zéro	
...								
Zone tarifaire n°Nt	N° GHT	2			O	N	Droite/Zéro	
	Date de début	8			O	N	NA/NA	
	Date de fin	8			O	A	NA/NA	
	Nombre de jours	3			O	N	Droite/Zéro	

Secteur ex-OQN

5.4.3 Format RPSS non groupé (H06)

Le format de RPSS 2013 (utilisé jusqu'au 31 mars 2014) permet de recueillir plus d'informations codées en CIM 10 afin de préparer une évolution future de la classification.

Libellé des variables	Taille	Début	Fin	Obligatoire	Type	Cadrage/Remplissage	Remarques
Numéro de version du format du RPSS	3	1	3	O	A	NA/NA	H06
Numéro FINESS d'inscription ePMSI	9	4	12	O	A	NA/NA	
Numéro FINESS de l'établissement (code géographique)	9	13	21	O	A	NA/NA	
Numéro d'identification permanent du patient	20	22	41	O	A	Gauche/Espace	
Numéro d'entrée	9	42	50	O	N	Droite/Zéro	
N° de facture	9	51	59	O	N	Droite/Zéro	
Séjour facturable à l'assurance maladie	1	60	60	O	N	NA/NA	
Motif de la non facturation à l'assurance maladie	1	61	61	O	N	NA/NA	
Date de naissance	8	62	69	O	A	NA/NA	JJMMAAAA
Sexe	1	70	70	O	N	NA/NA	
Code postal du lieu de résidence du patient ou du lieu des soins	5	71	75	O	N	NA/NA	
Type de lieu de domicile du patient	1	76	76	F	N	NA/NA	
Numéro FINESS ESMS	9	77	85	O	A	NA/NA	
Date d'entrée du séjour	8	86	93	O	N	NA/NA	JJMMAAAA
Mode d'entrée	1	94	94	O	N	NA/NA	
Provenance	1	95	95	F	N	NA/NA	
Date de sortie du séjour	8	96	103	O	N	NA/NA	JJMMAAAA
Mode de sortie	1	104	104	O	N	NA/NA	
Destination	1	105	105	F	N	NA/NA	
Numéro de séquence dans le séjour complet	4	106	109	O	N	Droite/Zéro	
Date de début de séquence	8	110	117	O	N	NA/NA	JJMMAAAA
Date de fin de séquence	8	118	125	O	N	NA/NA	JJMMAAAA
Mode de prise en charge principal (MPP)	2	126	127	O	N	Droite/Zéro	
Mode de prise en charge associé (MPA)	2	128	129	O	N	Droite/Zéro	
Mode de prise en charge associé documentaire 1	2	130	131	F	N	Droite/Zéro	
Mode de prise en charge associé documentaire 2	2	132	133	F	N	Droite/Zéro	
Mode de prise en charge associé documentaire 3	2	134	135	F	N	Droite/Zéro	
Mode de prise en charge associé documentaire 4	2	136	137	F	N	Droite/Zéro	
Mode de prise en charge associé documentaire 5	2	138	139	F	N	Droite/Zéro	

Secteur ex-OQN

Indice de Karnofsky	3	140	142	O	N	Droite/Zéro	
Filler	5	143	147	O	A	NA/NA	Réservé à un usage futur
Confirmation de codage	1	148	148	F	A	NA/NA	1 : pour oui ; laisser à vide (caractère espace) sinon
Nombre de diagnostics MPP (n1)	1	149	149	O	N	NA/NA	1-9
Nombre de diagnostics MPA (n2)	1	150	150	O	N	NA/NA	0-9
Nombre de diagnostics associés (n3)	2	151	152	O	N	Droite/Zéro	00-99
Cotation dépendance AVQ, habillage/toilette	1	153	153	O	N	NA/NA	
Cotation dépendance AVQ, locomotion	1	154	154	O	N	NA/NA	
Cotation dépendance AVQ, alimentation	1	155	155	O	N	NA/NA	
Cotation dépendance AVQ, continence	1	156	156	O	N	NA/NA	
Cotation dépendance AVQ, comportement	1	157	157	O	N	NA/NA	
Cotation dépendance AVQ, relation	1	158	158	O	N	NA/NA	
Numéro de sous-séquence	4	159	162	O	N	Droite/Zéro	
Date de début de sous-séquence	8	163	170	O	N	NA/NA	JJMMAAAA
Date de fin de sous-séquence	8	171	178	O	N	NA/NA	JJMMAAAA
Dernière sous-séquence du séjour	1	179	179	O	N	NA/NA	1 : Oui, 2 : Non
Nombre de zones d'actes CCAM (NbZa)	3	180	182	O	N	Droite/Zéro	
Diagnostic MPP n° 1	8	183	190	O	A	Gauche/Espace	CIM-10
...
Diagnostic MPP n° n1	8			O	A	Gauche/Espace	CIM-10
Diagnostic MPA n° 1	8			O	A	Gauche/Espace	CIM-10
...							
Diagnostic MPA n° n2	8			O	A	Gauche/Espace	CIM-10
DA n° 1	8			O	A	Gauche/Espace	CIM-10
...							
DA n° n3	8			O	A	Gauche/Espace	CIM-10
Acte CCAM n° 1	Date de réalisation	8		F	N	NA/NA	JJMMAAAA
	Code de l'acte	7		O	A	NA/NA	CCAM
	Code de la phase	1		O	N	NA/NA	CCAM
	Code de l'activité	1		F	N	NA/NA	CCAM
	Extension documentaire	1		F	A	NA/NA	CCAM
	Nombre de réalisations	2			O	N	Droite/Zéro
...
Acte CCAM	Date de réalisation	8		F	N	NA/NA	JJMMAAAA

Secteur ex-OQN

n° NbZa	Code de l'acte	7			O	A	NA/NA	CCAM
	Code de la phase	1			O	N	NA/NA	CCAM
	Code de l'activité	1			F	N	NA/NA	CCAM
	Extension documentaire	1			F	A	NA/NA	CCAM
	Nombre de réalisations	2			O	N	Droite/Zéro	

Secteur ex-OQN

5.4.4 Format RPSS Groupé (H16)

Le format de RPSS 2013 (utilisé jusqu'au 31 mars 2014) permet de recueillir plus d'informations codées en CIM 10 afin de préparer une évolution future de la classification.

Libellé des variables	Taille	Début	Fin	Obligatoire	Type	Cadrage/Remplissage	Remarques
Numéro de version du format du RPSS	3	1	3	O	A	NA/NA	H16
Numéro FINESS d'inscription ePMSI	9	4	12	O	A	NA/NA	
Numéro FINESS de l'établissement (code géographique)	9	13	21	O	A	NA/NA	
Numéro d'identification permanent du patient	20	22	41	O	A	Gauche/Espace	
Numéro d'entrée	9	42	50	O	N	Droite/Zéro	
N° de facture	9	51	59	O	N	Droite/Zéro	
Séjour facturable à l'assurance maladie	1	60	60	O	N	NA/NA	
Motif de la non facturation à l'assurance maladie	1	61	61	O	N	NA/NA	
Date de naissance	8	62	69	O	A	NA/NA	JJMMAAAA
Sexe	1	70	70	O	N	NA/NA	
Code postal du lieu de résidence du patient ou du lieu des soins	5	71	75	O	N	NA/NA	
Type de lieu de domicile du patient	1	76	76	F	N	NA/NA	
Numéro FINESS ESMS	9	77	85	O	A	NA/NA	
Date d'entrée du séjour	8	86	93	O	N	NA/NA	JJMMAAAA
Mode d'entrée	1	94	94	O	N	NA/NA	
Provenance	1	95	95	F	N	NA/NA	
Date de sortie du séjour	8	96	103	O	N	NA/NA	JJMMAAAA
Mode de sortie	1	104	104	O	N	NA/NA	
Destination	1	105	105	F	N	NA/NA	
Numéro de séquence dans le séjour complet	4	106	109	O	N	Droite/Zéro	
Date de début de séquence	8	110	117	O	N	NA/NA	JJMMAAAA
Date de fin de séquence	8	118	125	O	N	NA/NA	JJMMAAAA
Mode de prise en charge principal (MPP)	2	126	127	O	N	Droite/Zéro	
Mode de prise en charge associé (MPA)	2	128	129	O	N	Droite/Zéro	
Mode de prise en charge associé documentaire 1	2	130	131	F	N	Droite/Zéro	
Mode de prise en charge associé documentaire 2	2	132	133	F	N	Droite/Zéro	
Mode de prise en charge associé documentaire 3	2	134	135	F	N	Droite/Zéro	
Mode de prise en charge associé documentaire 4	2	136	137	F	N	Droite/Zéro	

Secteur ex-OQN

Acte CCAM n° NbZa	Date de réalisation	8			F	N	NA/NA	JJMMAAAA
	Code de l'acte	7			O	A	NA/NA	CCAM
	Code de la phase	1			O	N	NA/NA	CCAM
	Code de l'activité	1			F	N	NA/NA	CCAM
	Extension documentaire	1			F	A	NA/NA	CCAM
Groupage	Nombre de réalisations	2			O	N	Droite/Zéro	
	Version de la classification	2			O	N	Droite/Zéro	
	Nombre de réalisations	3			O	N	Droite/Zéro	
	Numéro du groupe homogène de prise en charge (GHPC)	4			O	N	Droite/Zéro	
	Nombre de zones tarifaires (GHT) Nt (1 à 4)	1			O	N	NA/NA	
Zone tarifaire n°1	N° GHT	2			O	N	Droite/Zéro	
	Date de début	8			O	N	NA/NA	
	Date de fin	8			O	A	NA/NA	
	Nombre de jours	3			O	N	Droite/Zéro	
...								
Zone tarifaire n°Nt	N° GHT	2			O	N	Droite/Zéro	
	Date de début	8			O	N	NA/NA	
	Date de fin	8			O	A	NA/NA	
	Nombre de jours	3			O	N	Droite/Zéro	

5.4.5 Format des RSF

5.4.5.1 RSF A : Début de facture

Libellé	Début	Fin	Taille	Référence	Position référence	Commentaire
Type d'enregistrement	1	1	1	na		Valeur=A
Numéro FINESS d'inscription ePMSI	2	10	9	RPSS	4	
Numéro FINESS de l'établissement (site géographique)	11	19	9	RPSS	13	
Sexe	20	20	1	RPSS	70	
Numéro d'entrée	21	29	9	Type 2 CP	40	
Code civilité	30	30	1	Type 2B	40	Recodage : M=1/MME=2:MLE=2/SAN=3
N° immatriculation assuré	31	43	13	Type 2 CP	12	
Clé du n° immatriculation	44	45	2	Type 2 CP	25	
Rang de bénéficiaire	46	48	3	Type 2 CP	27	
N° de facture	49	57	9	Type 2 CP	30	
Nature opération	58	58	1	Type 2 CP	39	
Nature assurance	59	60	2	Type 2 CP	77	
Type de contrat souscrit auprès d'un organisme complémentaire	61	62	2	Type 2 CP	117	
Justification d'exonération du TM	63	63	1	Type 2 CP	79	
Filler	64	64	1			
Code Gd régime	65	66	2	Type 2 CP	49	
Date Naissance	67	74	8	Type 2 CP	96	modification liée au format de la date (JJMMAAAA)
Rang de naissance	75	75	1	Type 2 CP	102	
Date d'entrée	76	83	8	Type 2 CP	103	modification liée au format de la date
Date de sortie	84	91	8	Type 2 CP	109	modification liée au format de la date
Total Base Remboursement Prestation hospitalière	92	99	8	Type 5 CP	42	Total des lignes de type 3 (RSF B et P)
Total remboursable AMO Prestation hospitalières	100	107	8	Type 5 CP	50	id
Total honoraire Facturé	108	115	8	Type 5 CP	58	Total des lignes de type 4 (RSF C et M)
Total honoraire remboursable AM	116	123	8	Type 5 CP	66	id
Total participation assuré avant OC	124	131	8	Type 5 CP	74	Total des lignes de type 3 (RSF B et P)
Total remboursable OC pour les PH	132	139	8	Type 5 CP	82	

Secteur ex-OQN

Total remboursable OC pour les honoraires	140	147	8	Type 5 CP	90	
Montant total facturé pour PH	148	155	8	Type 5 CP	115	
Etat de liquidation de la facture	156	156	1	cf note 2		liquidation complète=1, partielle=2, non liquidée=3, inconnu=9
Patient bénéficiaire de la CMU	1	157	157			0 : Non 1 : Oui, laisser à vide si pas d'information
Filler	9	158	166			Réservé à un usage futur

Note 1 : A renseigner dans tous les cas, en particulier dans le cas où les informations NOEMIE ne sont pas connues au niveau détail.
Les états de liquidation partielle peuvent concerner les 2 grands types de prestations : PH et Honoraire;

5.4.5.2 RSF B : Prestations Hospitalières

Libellé	Déb	Fin	Taille	Référence	Position référence	
Type d'enregistrement	1	1	1	na		Valeur=B
Numéro FINESS d'inscription ePMSI	2	10	9	RPSS	4	
Numéro FINESS de l'établissement (site géographique)	11	19	9	RPSS	13	
Numéro d'entrée	20	28	9	Type 2 CP	40	
N° immatriculation assuré	29	41	13	Type 2 CP	12	
Clé du n° immatriculation	42	43	2	Type 2 CP	25	
Rang de bénéficiaire	44	46	3	Type 2 CP	27	
N° de facture	47	55	9	Type 3 CP	30	
Mode de traitement	56	57	2	Type 3 CP	39	
Discipline de prestation (ex DMT)	58	60	3	Type 3 CP	41	
Date de début de séjour	61	68	8	Type 3 CP	44	Attention format de date différent
Date de fin de séjour	69	76	8	Type 3 CP	50	Attention format de date différent
Code acte	77	81	5	Type 3 CP	56	4+1
Quantité	82	84	3	Type 3 CP	61	
Justification exonération TM	85	85	1	Type 3 CP	64	
Coefficient	86	90	5	Type 3 CP	65	3+2
Code prise en charge FJ	91	91	1	Type 3 CP	70	

Secteur ex-OQN

Coefficient HAD	92	96	5	Type 3 CP	71	1+4
Prix Unitaire	97	103	7	Type 3 CP	76	5+2
Montant Base remboursement	104	111	8	Type 3 CP	83	0 par défaut(6+2)
Taux applicable à la prestation	112	114	3	Type 3 CP	91	
Montant Remboursable par la caisse (AMO)	115	122	8	Type 3 CP	94	0 par défaut (6+2)
Montant total de la dépense	123	130	8	Type 3 CP	102	0 par défaut (6+2)
Montant remboursable par l'organisme complémentaire (AMC)	131	137	7	Type 3 CP	122	0 par défaut (5+2)
N° de GHT	138	141	4	Type 3 CP	110	
Montant remboursé NOEMIE Retour	142	149	8	Entité NOP-PHS	47	0 par défaut
Nature opération récupération NOEMIE Retour	150	152	3	Entité NOP-MFI	27	3 espaces si aucune

5.4.5.3 RSF I : Prestation Hospitalière : interruption de séjour

Libellé	Déb	Fin	Taille	Référence	Position référence	
Type d'enregistrement	1	1	1	na		Valeur=I
Numéro FINESS d'inscription ePMSI	2	10	9	RPSS	4	
Numéro FINESS de l'établissement (site géographique)	11	19	9	RPSS	13	
Numéro d'entrée	20	28	9	Type 2 CP	40	
N° immatriculation assuré	29	41	13	Type 2 CP	12	
Clé du n° immatriculation	42	43	2	Type 2 CP	25	
Rang de bénéficiaire	44	46	3	Type 2 CP	27	
N° de facture	47	55	9	Type 3S CP	30	
Date de début de séjour	56	63	8	Type 3 CP	44	Attention format de date différent
Date de fin de séjour	64	71	8	Type 3 CP	50	Attention format de date différent
Nature d'interruption ou de fin de séjour	72	72	1	Type 3S	81	
Etablissement de transfert ou de retour ou lieu d'exécution de l'acte	73	86	14	Type 3S	67	N° FINESS

Secteur ex-OQN

Note : Attention les informations concernant les dates de débuts et de fin de séjour de ce type de RSF proviennent de l'enregistrement de type 3 présent avant tout enregistrement de type 3S dans le cas d'une interruption de séjour
Le RSFI ne doit être produit qu'en cas de mutation

5.4.5.4 RSF P : Prestations Hospitalières Prothèses

Libellé	Déb	Fin	Taille	Référence	Position référence	
Type d'enregistrement	1	1	1	na		Valeur=P
Numéro FINESS d'inscription ePMSI	2	10	9	RPSS	4	
Numéro FINESS de l'établissement (site géographique)	11	19	9	RPSS	13	
Numéro d'entrée	20	28	9	Type 2 CP	40	
N° immatriculation assuré	29	41	13	Type 2 CP	12	
Clé du n° immatriculation	42	43	2	Type 2 CP	25	
Rang de bénéficiaire	44	46	3	Type 2 CP	27	
N° de facture	47	55	9	Type 3F CP	27	
Date de début de séjour	56	63	8	Type 3 CP	44	Attention format de date différent
Code référence LPP	64	76	13	Type 3F	43	
Quantité	77	78	2	Type 3F	70	
Tarif référence LPP/ Prix Unitaire sur devis	79	85	7	Type 3F	72	5+2
Montant total facturé	86	92	7	Type 3F	79	0 par défaut (5+2)
Prix d'achat unitaire	93	99	7	Type 3F	86	5+2
Montant unitaire de l'écart indemnisable	100	106	7	Type 3F	93	5+2
Montant total de l'écart indemnisable	107	113	7	Type 3F	100	5+2

Note : Attention la date de début de séjour provient de l'enregistrement de type 3 présent avant tout enregistrement de type 3F dans le cas de la pose de prothèse soumise au LPP. Dans ce cas elle correspond à la date de pose de la (des) prothèse(s)

5.4.5.5 RSF H : Prestations Hospitalières Médicaments

Libellé	Déb	Fin	Taille	Référence	Position référence	
---------	-----	-----	--------	-----------	--------------------	--

Secteur ex-OQN

Type d'enregistrement	1	1	1	na		Valeur=H
Numéro FINESS d'inscription ePMSI	2	10	9	RPSS	4	
Numéro FINESS de l'établissement (site géographique)	11	19	9	RPSS	13	
Numéro d'entrée	20	28	9	Type 2 CP	40	
N° immatriculation assuré	29	41	13	Type 2 CP	12	
Clé du n° immatriculation	42	43	2	Type 2 CP	25	
Rang de bénéficiaire	44	46	3	Type 2 CP	27	
N° facture	47	55	9	Type 2 CP	30	
Date de début de séjour	56	63	8	Type 3 CP	44	Attention format de date différent
Code UCD	64	70	7	Type 3H	49	
Coefficient de fractionnement	71	75	5	Type 3H	57	1+4 (10000 par défaut)
Prix d'achat unitaire TTC	76	82	7	Type 3H	67	5+2
Montant unitaire de l'écart indemnisable	83	89	7	Type 3H	74	0 par défaut (5+2)
Montant total de l'écart indemnisable	90	96	7	Type 3H	81	5+2
Quantité	97	99	3	Type 3H	88	
Montant total facturé TTC	100	106	7	Type 3H	91	0 par défaut (5+2)

Note : Attention la date de début de séjour provient de l'enregistrement de type 3 présent avant tout enregistrement de type 3H dans le cas de la dispensation de médicament soumis au codage. Dans ce cas elle correspond à la date de dispensation

5.4.5.6 RSF C : Honoraire

Libellé	Déb	Fin	Taille	Référence	Position référence	
Type d'enregistrement	1	1	1	na		Valeur=C
Numéro FINESS d'inscription ePMSI	2	10	9	RPSS	4	
Numéro FINESS de l'établissement (site géographique)	11	19	9	RPSS	13	
Numéro d'entrée	20	28	9	Type 2 CP	40	
N° immatriculation assuré	29	41	13	Type 2 CP	12	
Clé du n° immatriculation	42	43	2	Type 2 CP	25	

Secteur ex-OQN

Rang de bénéficiaire	44	46	3	Type 2 CP	27	
N° facture	47	55	9	Type 2 CP	30	
Mode de traitement	56	57	2	Type 4 CP	39	
Discipline de prestation (ex DMT)	58	60	3	Type 4 CP	41	
Justification exo TM	61	61	1	Type 4 CP	54	
Date de l'acte	62	69	8	Type 4 CP	70	Attention format de date différent
Code acte	70	74	5	Type 4 CP	76	
Quantité	75	76	2	Type 4 CP	81	
Coefficient	77	82	6	Type 4 CP	83	
Dénombrement	83	84	2	Type 4 CP	89	
Prix Unitaire	85	91	7	Type 4 CP	91	
Montant Base remboursement	92	98	7	Type 4 CP	98	0 par défaut
Taux Remboursement	99	101	3	Type 4 CP	105	
Montant Remboursable par AMO	102	108	7	Type 4 CP	108	0 par défaut
Montant des honoraires (dépassement compris)	109	115	7	Type 4 CP	115	0 par défaut
Montant remboursable par AMC	116	121	6	Type 4 CP	123	0 par défaut
Montant remboursé NOEMIE Retour	122	129	8	Entité NOP-PHS	47	0 par défaut
Nature opération récupération NOEMIE Retour	130	132	3	Entité NOP-MFI	27	3 espaces si aucune

5.4.5.7 RSF M : CCAM

Libellé	Déb	Fin	Taille	Référence	Position référence	
Type d'enregistrement	1	1	1	na		Valeur=M
Numéro FINESS d'inscription ePMSI	2	10	9	RPSS	4	
Numéro FINESS de l'établissement (site géographique)	11	19	9	RPSS	13	
Numéro d'entrée	20	28	9	Type 2 CP	40	
N° immatriculation assuré	29	41	13	Type 2 CP	12	

Secteur ex-OQN

Clé du n° immatriculation	42	43	2	Type 2 CP	25	
Rang de bénéficiaire	44	46	3	Type 2 CP	27	
N° facture	47	55	9	Type 2 CP	30	
Mode de traitement	56	57	2	Type 4 M	39	
Discipline de prestation (ex DMT)	58	60	3	Type 4 CP	41	
Date de l'acte	61	68	8	Type 4 CP	68	Attention format de date différent
Code CCAM	69	81	13	Type 4 M	43	
Extension documentaire	82	82	1	Type 4 M	56	
Activité	83	83	1	Type 4 M	57	
Phase	84	84	1	Type 4 M	58	
Modificateur 1	85	85	1	Type 4 M	59	
Modificateur 2	86	86	1	Type 4 M	60	
Modificateur 3	87	87	1	Type 4 M	61	
Modificateur 4	88	88	1	Type 4 M	62	
Association non prévue	89	89	1	Type 4 M	63	
Code remb exceptionnel	90	90	1	Type 4 M	64	
N° dent 1	91	92	2	Type 4 M	71	
N° dent 2	93	94	2	Type 4 M	73	
N° dent 3	95	96	2	Type 4 M	75	
N° dent 4	97	98	2	Type 4 M	77	
N° dent 5	99	100	2	Type 4 M	79	
N° dent 6	101	102	2	Type 4 M	81	
N° dent 7	103	104	2	Type 4 M	83	
N° dent 8	105	106	2	Type 4 M	85	
N° dent 9	107	108	2	Type 4 M	87	
N° dent 10	109	110	2	Type 4 M	89	
N° dent 11	111	112	2	Type 4 M	91	

Secteur ex-OQN

N° dent 12	113	114	2	Type 4 M	93	
N° dent 13	115	116	2	Type 4 M	95	
N° dent 14	117	118	2	Type 4 M	97	
N° dent 15	119	120	2	Type 4 M	99	
N° dent 16	121	122	2	Type 4 M	101	

Note : Attention les variables date de l'acte, DMT et Mode de traitement proviennent de l'enregistrement de type 4 présent avant tout enregistrement de type 4M dans le cas de codage des actes en CCAM.

5.4.5.8 RSF L : codage affiné des actes de biologie

Libellé	Déb	Fin	Taille	Référence	Position référence	
Type d'enregistrement	1	1	1	NA		Valeur=L
Numéro FINESS d'inscription ePMSI	9	2	10	RPSS		
Numéro FINESS de l'établissement (site géographique)	9	11	19	RPSS		
Numéro d'entrée	9	20	28	Type 2 CP	40	
N° immatriculation assuré	13	29	41	Type 2 CP	12	
Clé du n° immatriculation	2	42	43	Type 2 CP	25	
Rang de bénéficiaire	3	44	46	Type 2 CP	27	
N° facture	9	47	55	Type 2 CP	30	
Mode de traitement	2	56	57	Type 4 CP	39	
Discipline de prestation (ex DMT)	3	58	60	Type 4 CP	41	
Date de l'acte 1	8	61	68	Type 4 B	49	Modification liée au format de la date (JJMMAAAA)
Quantité acte 1	2	69	70	Type 4 B	55	
Code acte 1	8	71	78	Type 4 B	57	
Date de l'acte 2	8	79	86	Type 4 B	65	Modification liée au format de la date (JJMMAAAA)
Quantité acte 2	2	87	88	Type 4 B	71	
Code acte 2	8	89	96	Type 4 B	73	
Date de l'acte 3	8	97	104	Type 4 B	81	Modification liée au format de la date (JJMMAAAA)
Quantité acte 3	2	105	106	Type 4 B	87	

Secteur ex-OQN

Code acte 3	8	107	114	Type 4 B	89	
Date de l'acte 4	8	115	122	Type 4 B	97	Modification liée au format de la date (JJMMAAAA)
Quantité acte 4	2	123	124	Type 4 B	103	
Code acte 4	8	125	132	Type 4 B	105	
Date de l'acte 5	8	133	140	Type 4 B	113	Modification liée au format de la date (JJMMAAAA)
Quantité acte 5	2	141	142	Type 4 B	119	
Code acte 5	8	143	150	Type 4 B	121	

5.4.6 Format des fichiers médicaments ATU

FICHCOMP « médicaments ATU (UCDATU) » (Type de prestation 09)

Libellé	Taille	Début	Fin	Commentaires
N° FINESS e-PMSI	9	1	9	
Type de prestation	2	10	11	09
Numéro d'entrée	9	12	20	
Numéro de facture	9	21	29	
Date d'administration	8	30	37	
Code UCD	15	38	52	
Nombre administré éventuellement fractionnaire (7+3)	10	53	62	7+3
Prix d'achat multiplié par le nombre administré (7+3)	10	63	72	7+3
Validation initiale de la prescription par un centre de référence ou de compétence	1	73	73	1: oui, 2:Non
Filler	30	74	103	Réservé à un usage futur

5.4.7 Format d'importation du fichier des Conventions ESHAD-ESMS

Libellé	Taille	Position	Remarques
Numéro FINESS ESMS	9	1-9	
Code forfait de soins	1	10-10	0 : sans forfait de soins, 1 : avec forfait de soins
Date de début de la convention	8	11-18	Obligatoire. Format JJMMAAAA
Date de fin de la convention	8	19-26	Facultative, elle peut être laissée par défaut à « blanc », c'est-à-dire 8 espaces. Format JJMMAAAA

5.4.8 Format du RAPSS (H28)

Conformément à l'arrêté du 31 décembre 2004 modifié, PAPRICA effectue les traitements suivants pour produire ce type de fichier : inscription des versions, attribution d'un numéro séquentiel pour chaque séjour en HAD, calcul de l'âge ; détermination du code géographique de résidence à partir du code postal figurant sur les RPSS, conformément à la table de correspondance établie par la DREES ; calcul du nombre de journées dans le séjour, du nombre de journées entre le début de la séquence et la date d'entrée du séjour, du nombre de journées dans la séquence ; placement de l'indicateur de dernière séquence à « oui » s'il s'agit de la dernière séquence du séjour ; suppression du jour de sortie de la sousséquence ; calcul du nombre de journées entre le début de la sousséquence et le début de la séquence, du nombre de journées de la sousséquence ; placement de l'indicateur de dernière sousséquence à « oui » s'il s'agit de la dernière sousséquence de la séquence ; groupage et inscription du résultat du groupage (GHPC et GHT).

5.4.8.1 Format RAPSS H28

Libellé des variables	Taille	Début	Fin	Remarques
Numéro FINESS e-PMSI	9	1	9	
Numéro de version du format de RAPSS	3	10	12	H28 (inscrit par PAPRICA)
Numéro FINESS de l'établissement (code géographique)	9	13	21	
Numéro séquentiel d'entrée	5	22	26	calculé par PAPRICA
N° séquentiel de facture	5	27	31	calculé par PAPRICA
Séjour facturable à l'assurance maladie	1	32	32	
Motif de la non facturation à l'assurance maladie	1	33	33	
Âge en années	3	34	36	calculé par PAPRICA
Âge en jours	3	37	39	calculé par PAPRICA
Sexe du patient	1	40	40	
Code géographique	5	41	45	calculé par PAPRICA
Type de lieu de domicile du patient	1	46	46	1,2 ou 3
Numéro FINESS ESMS	9	47	55	
Nombre de journées dans le séjour	4	56	59	calculé par PAPRICA
Mode d'entrée	1	60	60	
Provenance	1	61	61	
Mode de sortie	1	62	62	
Destination	1	63	63	
Mois de la date de sortie du séjour	2	64	65	non renseigné si séjour non terminé
Année de la date de sortie du séjour	4	66	69	non renseignée si séjour non terminé
Numéro de la séquence dans le séjour	4	70	73	calculé par PAPRICA
Nombre de journées entre le début de la séquence et la date d'entrée du séjour	4	74	77	calculé par PAPRICA
Nombre de journées dans la séquence	4	78	81	calculé par PAPRICA
Dernière séquence	1	82	82	calculé par PAPRICA, 1=oui, 2=non
Mois de la date de fin de la séquence	2	83	84	non renseigné si séquence non terminée
Année de la date de fin de la séquence	4	85	88	non renseignée si séquence non terminée
Mode de prise en charge principal	2	89	90	

Secteur ex-OQN

Mode de prise en charge associé	2	91	92	
Mode de prise en charge associé documentaire 1	2	93	94	
Mode de prise en charge associé documentaire 2	2	95	96	
Mode de prise en charge associé documentaire 3	2	97	98	
Mode de prise en charge associé documentaire 4	2	99	100	
Mode de prise en charge associé documentaire 5	2	101	102	
Cotation dépendance selon Karnofsky (indice de Karnofsky)	3	103	105	
Filler	5	106	110	
Confirmation de codage	1	111	111	
Nombre de diagnostics DCMPP (n1)	1	112	112	
Nombre de diagnostics DCMPA (n2)	1	113	113	
Nombre de diagnostics associés (n3)	2	114	115	
Cotation dépendance AVQ, habillage/toilette	1	116	116	
Cotation dépendance AVQ, locomotion	1	117	117	
Cotation dépendance AVQ, alimentation	1	118	118	
Cotation dépendance AVQ, continence	1	119	119	
Cotation dépendance AVQ, comportement	1	120	120	
Cotation dépendance AVQ, relation	1	121	121	
Numéro de sousséquence	4	122	125	
Mois de sortie de la sousséquence	2	126	127	calculé par PAPRICA
Année de sortie de la sousséquence	4	128	131	calculé par PAPRICA
Nombre de journées entre le début de la sousséquence et le début de la séquence	4	132	135	calculé par PAPRICA
Nombre de journées de la sousséquence	4	136	139	calculé par PAPRICA
Dernière sousséquence de la séquence	1	140	140	calculé par PAPRICA, 1=oui, 2=non
Dernière sousséquence du séjour	1	141	141	1=oui, 2=non
Nombre de zones d'actes CCAM (NbZa)	3	142	144	
DP	6	145	150	
Diagnostic DCMPP n°1	6			
Diagnostic DCMPP n°2	6			
...	6			
Diagnostic DCMPP n° n1	6			
Diagnostic DCMPA n° 1	6			
...	6			
Diagnostic DCMPA n° n2	6			
Diagnostic associé n° 1	6			
...
Diagnostic associé n° n3	6			
Acte CCAM n° 1	Délai depuis le début de la sousséquence	4		
	Code de l'acte	7		
	Code de la phase	1		
	Code de l'activité	1		
	Extension documentaire	1		
	Nombre de réalisations	2		
	Dates de validité de l'acte compatibles avec	1		

Secteur ex-OQN

	les dates de la sousséquence				
...	
Acte CCAM n° NbZa	Délai depuis le début de la sousséquence	4			
	Code de l'acte	7			
	Code de la phase	1			
	Code de l'activité	1			
	Extension documentaire	1			
	Nombre de réalisations	2			
	Dates de validité de l'acte compatibles avec les dates de la sousséquence	1			1=ooui, 2=non
Numéro de version du format du RPSS		3			
Groupage établissement : version de la classification		2			peut être vide
Groupage établissement : code retour		3			peut être vide
Groupage établissement : n° du GHPC		4			peut être vide
Groupage établissement : nombre de zones tarifaires établissement (1 à 4)		1			peut être vide
Groupage établissement : n° du GHT		2			
Groupage établissement : nombre de jours		3			
...		
Groupage établissement : n° du GHT		2			
Groupage établissement : nombre de jours		3			
Groupage PAPRICA : version de la classification		2			inscrit par PAPRICA
Groupage PAPRICA : code retour		3			inscrit par PAPRICA
Groupage PAPRICA : n° du GHPC		4			inscrit par PAPRICA
Groupage PAPRICA : nombre de zones tarifaires établissement (1 à 4)		1			inscrit par PAPRICA
Groupage PAPRICA : n° du GHT		2			inscrit par PAPRICA
Groupage PAPRICA : nombre de jours		3			inscrit par PAPRICA
...	
Groupage PAPRICA : n° du GHT		2			inscrit par PAPRICA
Groupage PAPRICA : nombre de jours		3			inscrit par PAPRICA

5.4.9 Fichier de chaînage (ANO)

Format avant intégration dans e-PMSI

Libellé	Taille	Début	Fin	Remarques
N° FINESS e-PMSI	9	1	9	
N° FINESS de l'établissement (code géographique)	9	10	18	
N° format	3	19	21	
N° format VID-HOSP	3	22	24	
Mois de sortie	2	25	26	
Année de sortie	4	27	30	
Code retour contrôle « n° immatriculation assuré »	1	31	31	
Code retour contrôle « date de naissance »	1	32	32	
Code retour contrôle « sexe »	1	33	33	
Code retour contrôle « n° d'identification administratif de séjour »	1	34	34	
Code retour « fusion ANO-HOSP et HOSP-PMSI »	1	35	35	
Code retour « fusion ANO-PMSI et fichier PMSI »	1	36	36	
Code retour contrôle « date de référence » (date d'entrée)	1	37	37	
Code retour contrôle « Cohérence date naissance »	1	38	38	Cohérence entre les informations RPSS et VID-HOSP/RSF-A
Code retour contrôle « Cohérence sexe »	1	39	39	Cohérence entre les informations RPSS et VID-HOSP/RSF-A
N° anonyme	17	40	56	
N° de séjour	5	57	61	
N° séquentiel de séjour HAD/Numéro séquentiel d'entrée	5	62	66	
Date d'entrée	8	67	74	(*)
Date de sortie	8	75	82	(*)
Code retour contrôle « code grand régime »	1	83	83	
Code retour contrôle « code gestion »	1	84	84	
Code retour contrôle « code justification d'exonération du ticket modérateur »	1	85	85	
Code retour contrôle « code de prise en charge du forfait journalier »	1	86	86	
Code retour contrôle « nature d'assurance »	1	87	87	
Code retour contrôle « type de contrat souscrit auprès d'un organisme complémentaire »	1	88	88	
Code retour contrôle « séjour facturable à l'assurance maladie »	1	89	89	
Code retour contrôle « motif de la non facturation à l'assurance maladie »	1	90	90	
Code retour contrôle « facturation du 18 euro »	1	91	91	
Code retour contrôle « nombre de venues de la facture »	1	92	92	
Code retour contrôle « montant à facturer au titre du ticket modérateur »	1	93	93	
Code retour contrôle « montant à facturer au titre du forfait journalier »	1	94	94	
Code retour contrôle « montant total du séjour remboursé par l'assurance maladie (i.e. hors prestations annexes) »	1	95	95	
Code retour contrôle « montant lié à la majoration au parcours de soin »	1	96	96	
Code retour contrôle « montant base remboursement »	1	97	97	
Code retour contrôle « taux de remboursement »	1	98	98	
Code retour contrôle « Patient bénéficiaire de la CMU »	1	99	99	
Filler	3	100	102	
Code retour contrôle « Identifiant anonyme d'hospitalisation »	1	103	103	
Code retour contrôle « Montant total du séjour remboursable pour l'AMC »	1	104	104	
Code retour contrôle « Code participation assuré »	1	105	105	
Code retour contrôle « N° d'entrée »	1	106	106	
Code retour contrôle « Rang de naissance »	1	107	107	

Secteur ex-OQN

Code retour contrôle « Rang du bénéficiaire »	1	108	108	
Code retour contrôle « N° caisse gestionnaire »	1	109	109	
Code retour contrôle « N° centre gestionnaire »	1	110	110	
Code grand régime	2	111	112	Type 2 CP positions 49-50
Code gestion	2	113	114	
Code justification d'exonération du ticket modérateur	1	115	115	cf. annexe 9 du cahier des charges normes B2 {0, 1, 2, 3, 4, 5, 6, 7, 8, 9, C, X}
Code de prise en charge du forfait journalier	1	116	116	cf. annexe 16 du cahier des charges normes B2
Nature d'assurance	2	117	118	{10, 13, 30, 41, 90, XX} cf. normes B2 10 : Maladie 13 : Maladie régime local (Alsace – Moselle) 30 : Maternité 41 : Accident du travail 90 : Prévention maladie
Type de contrat souscrit auprès d'un organisme complémentaire	2	119	120	
Séjour facturable à l'assurance maladie	1	121	121	0 : non 1 : oui 2 : en attente de décision sur le taux de prise en charge du patient 3 : en attente de décision sur les droits du patient
Motif de la non facturation à l'assurance maladie	1	122	122	
Facturation du 18 euro	1	123	123	0 : non / 1 : oui
Nombre de venues de la facture	4	124	127	
Montant à facturer au titre du ticket modérateur	10	128	137	8+2 : montant en centimes d'euro
Montant à facturer au titre du forfait journalier	10	138	147	8+2 : montant en centimes d'euro
Montant total du séjour remboursé par l'assurance maladie (i.e. hors prestations annexes)	10	148	157	8+2 : montant en centimes d'euro
Montant lié à la majoration au parcours de soins	4	158	161	2+2 : montant en centimes d'euro
Montant base remboursement	10	162	171	8+2 : montant en centimes d'euro
Taux de remboursement	5	172	176	3+2
Patient bénéficiaire de la CMU	1	177	177	
Filler	30	178	207	
Identifiant anonyme d'hospitalisation	8	208	215	
Montant total du séjour remboursable pour l'AMC	10	216	225	
Code participation assuré	1	226	226	
N° d'entrée	9	227	235	
Rang de naissance	1	236	236	
Rang du bénéficiaire	3	237	239	
N° caisse gestionnaire	3	240	242	
N° centre gestionnaire	4	243	246	
(*) seule la CNAMTS est destinataire de ces informations				

Secteur ex-OQN

Le numéro de séjour est un numéro permettant de séquencer les différentes hospitalisations du patient.

Le code retour du chaînage permet de suivre le processus (MAGIC – « fusion ANO-HOSP et HOSP-PMSI »– « fusion ANO-PMSI et fichier PMSI »).

5.4.10 Formats des fichiers de contrôles en sortie

5.4.10.1 Fichier *.leg (ex-OQN)

Liste d'erreurs de génération
FINESS e-PMSI
Mois période
Année période
Numéro séquentiel d'entrée
N° séquentiel de facture Numéro de la séquence dans le séjour Numéro de sousséquence
Nb d'erreurs Nberr
CR 1
...
CR Nberr

Fichier avec séparateur " ; "

5.4.10.2 Fichier *.sta (ex-OQN)

Libellé	Taille	Début	Fin	Remarques
Numéro FINESS e-PMSI	9	1	9	
Numéro séquentiel d'entrée	5	10	14	
N° séquentiel de facture	5	15	19	
N° de séquence	4	20	23	
N° de sousséquence	4	24	27	
Signature FG	5	28	32	
Signature RPSS	20	33	52	
Signature Contrôle	8	53	60	

5.4.10.3 Fichier *.ctlf (ex-OQN)

Contrôle des factures (*.ctlf)			
Libellé	Taille	Début	Fin
Numéro FINESS	9	1	9
Année période	4	10	13
N° période	2	14	15
N° séquentiel d'entrée	5	16	20
N° séquentiel de facture	5	21	25
Nombre d'erreurs (NbErr)	3	26	28
Code erreur n° 1	3	29	31
...			
Code erreur n° NbErr	3		

Secteur ex-OQN

5.4.11 Format du fichier EHPA en sortie de traitement

Conventions HAD-EHPA (*.ehpa)

Libellé	Taille	Début	Fin	Remarques
Numéro FINESS e-PMSI	9	1	9	
Type de fichier	3	10	12	D01
Année période	4	13	16	
N° période (mois)	2	17	18	
N° FINESS EHPA	9	19	27	N° Finess EHPA(D)
Code forfait de soins	1	28	28	
Date de début de la convention	8	29	36	Format JJMMAAAA (obligatoire)
Date de fin de la convention	8	37	44	Format JJMMAAAA. Peut ne pas être renseignée (8 caractères « espace »)

5.4.12 Format du fichier médicaments ATU en sortie de traitement

Libellé des variables	Taille	Début	Fin	Remarques
N° FINESS e-PMSI	9	1	9	
Type de prestation	2	10	11	09
Année période	4	12	15	
N° période (mois)	2	16	17	
Numéro séquentiel de séjour d'HAD	5	18	22	
N° séquentiel de facture (idem RAPSS)	5	23	27	
Nombre de séjours impliqués	6	28	33	
Code UCD	9	34	42	
Nombre administré éventuellement fractionnaire	10	43	52	7+3
Prix d'achat multiplié par le nombre administré	10	53	62	7+3
Mois de la date d'administration	2	63	64	
Année de la date d'administration	4	65	68	
Délai entre la date d'entrée du séjour et la date de dispensation	4	69	72	
Validation initiale de la prescription par un centre de référence ou de compétence	1	73	73	
Filler	30	74	103	

Secteur ex-OQN

5.4.13 Format des fichiers RSF anonymisés en sortie de traitement

5.4.13.1 RSF A : Début de facture

Libellé des variables	Taille	Début	Fin
Type d'enregistrement	1	1	1
Numéro FINESS e-PMSI	9	2	10
Numéro FINESS de l'établissement (site géographique)	9	11	19
Numéro séquentiel d'entrée (idem RAPSS)	5	20	24
N° séquentiel de facture (idem RAPSS)	5	25	29
Mois de la date d'entrée	2	30	31
Année de la date d'entrée	4	32	35
Mois de la date de sortie	2	36	37
Année de la date de sortie	4	38	41
Age (en années)	3	42	44
Sexe	1	45	45
Code civilité	1	46	46
Nature opération	1	47	47
Nature assurance	2	48	49
Type de contrat souscrit auprès d'un organisme complémentaire	2	50	51
Justification d'exonération du TM	1	52	52
Code Gd régime	2	53	54
Total Base Remboursement Prestation hospitalière	8	55	62
Total remboursable AMO Prestation hospitalières	8	63	70
Total honoraire Facturé	8	71	78
Total honoraire remboursable AM	8	79	86
Total participation assuré avant OC	8	87	94
Total remboursable OC pour les PH	8	95	102
Total remboursable OC pour les honoraires	8	103	110
Montant total facturé pour PH	8	111	118
Etat de liquidation de la facture	1	119	119
Patient bénéficiaire de la CMU	1	120	120
Filler	32	121	152

5.4.13.2 RSF B : Prestations Hospitalières

Libellé des variables	Taille	Début	Fin
Type d'enregistrement	1	1	1
Numéro FINESS e-PMSI	9	2	10
Numéro FINESS de l'établissement (site géographique)	9	11	19
Numéro séquentiel d'entrée (idem RAPSS)	5	20	24
N° séquentiel de facture (idem RAPSS)	5	25	29
Mois de la date de début de séjour	2	30	31
Année de la date de début de séjour	4	32	35
Mois de la date de fin de séjour	2	36	37
Année de la date de fin de séjour	4	38	41
Délai par rapport à la date d'entrée	5	42	46
Mode de traitement	2	47	48
Discipline de prestation (ex DMT)	3	49	51

Secteur ex-OQN

Code acte	5	52	56
Quantité	3	57	59
Justification exonération TM	1	60	60
Coefficient	5	61	65
Code prise en charge FJ	1	66	66
Coefficient HAD	5	67	71
Prix Unitaire	7	72	78
Montant Base remboursement	8	79	86
Taux applicable à la prestation	3	87	89
Montant Remboursable par la caisse (AMO)	8	90	97
Montant total de la dépense	8	98	105
Montant remboursable par l'organisme complémentaire (AMC)	7	106	112
N° de GHT	4	113	116
Montant remboursé NOEMIE Retour	8	117	124
Nature opération récupération NOEMIE Retour	3	125	127

5.4.13.3 RSF I : Prestation Hospitalière : interruption de séjour

Libellé des variables	Taille	Début	Fin
Type d'enregistrement	1	1	1
Numéro FINESS e-PMSI	9	2	10
Numéro FINESS de l'établissement (site géographique)	9	11	19
Numéro séquentiel d'entrée (idem RAPSS)	5	20	24
N° séquentiel de facture (idem RAPSS)	5	25	29
Mois de la date de début de séjour	2	30	31
Année de la date de début de séjour	4	32	35
Mois de la date de fin de séjour	2	36	37
Année de la date de fin de séjour	4	38	41
Délai par rapport à la date d'entrée	5	42	46
Nature d'interruption ou de fin de séjour	1	47	47
Etablissement de transfert ou de retour ou lieu d'exécution de l'acte	14	48	61

5.4.13.4 RSF P : Prestations Hospitalières Prothèses

Libellé des variables	Taille	Début	Fin
Type d'enregistrement	1	1	1
Numéro FINESS e-PMSI	9	2	10
Numéro FINESS de l'établissement (site géographique)	9	11	19
Numéro séquentiel d'entrée (idem RAPSS)	5	20	24
N° séquentiel de facture (idem RAPSS)	5	25	29
Mois de la date de début de séjour	2	30	31
Année de la date de début de séjour	4	32	35
Délai par rapport à la date d'entrée	5	36	40
Code référence LPP	13	41	53
Quantité	2	54	55
Tarif référence LPP/ Prix Unitaire sur devis	7	56	62
Montant total facturé	7	63	69
Prix d'achat unitaire	7	70	76
Montant unitaire de l'écart indemnisable	7	77	83
Montant total de l'écart indemnisable	7	84	90

Secteur ex-OQN

5.4.13.5 RSF H : Prestations Hospitalières Médicaments

Libellé des variables	Taille	Début	Fin
Type d'enregistrement	1	1	1
Numéro FINESS e-PMSI	9	2	10
Numéro FINESS de l'établissement (site géographique)	9	11	19
Numéro séquentiel d'entrée (idem RAPSS)	5	20	24
N° séquentiel de facture (idem RAPSS)	5	25	29
Mois de la date de début de séjour	2	30	31
Année de la date de début de séjour	4	32	35
Délai par rapport à la date d'entrée	5	36	40
Code UCD	7	41	47
Coefficient de fractionnement	5	48	52
Prix d'achat unitaire TTC	7	53	59
Montant unitaire de l'écart indemnisable	7	60	66
Montant total de l'écart indemnisable	7	67	73
Quantité	3	74	76
Montant total facturé TTC	7	77	83

5.4.13.6 RSF C : Honoraire

Libellé des variables	Taille	Début	Fin
Type d'enregistrement	1	1	1
Numéro FINESS e-PMSI	9	2	10
Numéro FINESS de l'établissement (site géographique)	9	11	19
Numéro séquentiel d'entrée (idem RAPSS)	5	20	24
N° séquentiel de facture (idem RAPSS)	5	25	29
Mois de la date de l'acte	2	30	31
Année de la date de l'acte	4	32	35
Délai par rapport à la date d'entrée	5	36	40
Mode de traitement	2	41	42
Discipline de prestation (ex DMT)	3	43	45
Justification exo TM	1	46	46
Code acte	5	47	51
Quantité	2	52	53
Coefficient	6	54	59
Dénombrement	2	60	61
Prix Unitaire	7	62	68
Montant Base remboursement	7	69	75
Taux Remboursement	3	76	78
Montant Remboursable par AMO	7	79	85
Montant des honoraires (dépassement compris)	7	86	92
Montant remboursable par AMC	6	93	98
Montant remboursé NOEMIE Retour	8	99	106
Nature opération récupération NOEMIE Retour	3	107	109

5.4.13.7 RSF M : CCAM

Libellé des variables	Taille	Début	Fin
Type d'enregistrement	1	1	1
Numéro FINESS de l'entité juridique	9	2	10
Numéro FINESS de l'établissement (site géographique)	9	11	19
Numéro séquentiel d'entrée (idem RAPSS)	5	20	24

Secteur ex-OQN

N° séquentiel de facture (idem RAPSS)	5	25	29
Compatible avec la date de l'acte	1	30	30
Mois de la date de l'acte	2	31	32
Année de la date de l'acte	4	33	36
Délai par rapport à la date d'entrée	5	37	41
Mode de traitement	2	42	43
Discipline de prestation (ex DMT)	3	44	46
Code CCAM	13	47	59
Extension documentaire	1	60	60
Activité	1	61	61
Phase	1	62	62
Modificateur 1	1	63	63
Modificateur 2	1	64	64
Modificateur 3	1	65	65
Modificateur 4	1	66	66
Association non prévue	1	67	67
Code remb exceptionnel	1	68	68
N° dent 1	2	69	70
N° dent 2	2	71	72
N° dent 3	2	73	74
N° dent 4	2	75	76
N° dent 5	2	77	78
N° dent 6	2	79	80
N° dent 7	2	81	82
N° dent 8	2	83	84
N° dent 9	2	85	86
N° dent 10	2	87	88
N° dent 11	2	89	90
N° dent 12	2	91	92
N° dent 13	2	93	94
N° dent 14	2	95	96
N° dent 15	2	97	98
N° dent 16	2	99	100

5.4.13.8 RSF L : codage affiné des actes de biologie

Libellé des variables	Taille	Début	Fin
Type d'enregistrement	1	1	1
Numéro FINESS e-PMSI	9	2	10
Numéro FINESS de l'établissement (site géographique)	9	11	19
Numéro séquentiel d'entrée (idem RAPSS)	5	20	24
N° séquentiel de facture (idem RAPSS)	5	25	29
Rang de bénéficiaire	3	30	32
Mode de traitement	2	33	34
Discipline de prestation (ex DMT)	3	35	37
Mois et année de l'acte 1	6	38	43
Acte 1 : délai par rapport à la date d'entrée	5	44	48
Quantité acte 1	2	49	50
Code acte 1	8	51	58
Mois et année de l'acte 2	6	59	64
Acte 2 : délai par rapport à la date d'entrée	5	65	69
Quantité acte 2	2	70	71
Code acte 2	8	72	79

Secteur ex-OQN

Mois et année de l'acte 3	6	80	85
Acte 3 : délai par rapport à la date d'entrée	5	86	90
Quantité acte 3	2	91	92
Code acte 3	8	93	100
Mois et année de l'acte 4	6	101	106
Acte 4 : délai par rapport à la date d'entrée	5	107	111
Quantité acte 4	2	112	113
Code acte 4	8	114	121
Mois et année de l'acte 5	6	122	127
Acte 5 : délai par rapport à la date d'entrée	5	128	132
Quantité acte 5	2	133	134
Code acte 5	8	135	142